הארץ

אג׳ שנה נ״ה יום ג׳ י״ח באדר א׳ תשל״ג 20 בפבר׳ 1973 V. 55/16,396/FEBRUARY, 20 1973

סימקה 1100
המכונית הבטוחה למשפחה
CHRYSLER INTERNATIONAL
תל־אביב: דרך פתח־תקוה 34. טלפון: 34115

מועצת־המנהלים של אל־על נוטה להפסיק את פעולות החברה

בגלל שביתת 112 המנהלים הטכניים * חברי הוועד ביזו את בית־הדין לעבודה בסרבם לקבל הזמנות להופיע בפניו ולציית לצו המחייבם לשוב לעבודה * המטוסים מקורקעים

מאת עמוס הרל
כתב „הארץ״

מועצת המנהלים של אל־על ערה מדת להתכנס זחום או מחר לדון בשביתת 112 המנהלים הטכניים זו משתקת את הנתיבה המשטים הצר־רשת נוקים כבדים לחברה, למשק ר־למתיסין של המדינה.

לפיר „הארץ״ נודע, כי מועצת המנהלים נוטה להחליט על הפסקת פעולות החברה, והעברת הנוסעים ל־מטוסים זרים ולשלוח את עובדיה לחופשה. אחת ההצעות אומרת, כי בחברה יישאר צוות עובדים מצומצם אשר יאפשר פעילות החברה בגיס־גרת בישחוניות בלבד. מחר כינס מועצת־המנהלים יקבע הבוקר ל־אחר הדיון בבית־הדין לעבודה ב־תביעה אל־על נגד הצוברים אליו והזמנו בשעה 8.30.

ביזו את ביה״ד

חברי ועד המנהלים הטכניים הזמנו שלשום בלילה עיי בית־הדין

(המשך בעמוד 2, טור 1)

איסמעיל יציע לניכסון רעיונות חדשים על הסדר בשלבים

„אל־ג׳מהוריה״: ייתכן שארה״ב תבין עתה באיזו מידה מוכנה קהיר ללכת בדרך השלום

מאת עדיד זראי
כתב „הארץ״ לענייני ערבים

מעמדה הנוכחי סאדאת לעניני חון לאומי, הואפו איסמעיל, ש בשבת עם נשיא ארה״ב, ד ניכסון, ומסור לו פרטים עבודת מצרים ביחס להשכנת ים במזה״ת, — מסר אחמד ״אראבי״ הקהיר.

חוני בירות ציינו, כי נסיעת מעיל לוואשינגטון תואמה עוד

(המשך בעמוד 2, טור 6)

קהיר ביקשה הפגישה: ארה״ב קבעה עיתוייה

מאת דן מרגלית
כתב „הארץ״

ארה״ב קבעה את מועד ביקורו של הואפו איסמעיל בבית־הלבן לפני בר־אה של ראש הממשלה, גב׳ גולדה מאיר, לוואשינגטון, אם כי הוו אלה הכצרים שחמר את עצם הביקור של בגיגם שם.

ההודעה האמריקאית על ביקורו של איסמעיל בוואשינגטון ותקבלה ב־ישראל בשני שלבים.

בירושלים בעריכים, כי הביקור אינו משנה בצורה מהותית את ה־הסכמה עליה מבוססת הקבנה בין ארה״ב לישראל. אם כי אפשר לר־אות בהזמנה זו משום צעד מעניע — ובמידה מסויימת לא־נוח מבחינה

(המשך בעמוד 2, טור 7)

ברגע האחרון

שני המחבלים נמלטו מאיטליה

רומא, 19 (ציר ויפו״ע). סוכנות הידיעות האיטלקית א.נ.ס.א. מסרה הבוקר, כי במשדרה נתקבלה קריאה מלפונית אלמונית, בה נאמר כי הפורצים שנעצרו באיטליה הוו־ם בנמצאים לעצרן מטוס ישראלי, שמאן מבלוכר, יבאו מאיטליה ר שקיבלו שיחרור נמהר מן ה־

ייתכו שאיסמעיל ייפגש גם עם מזכיר האו״ם

מאת רפאל רזמשטיין
כתב „הארץ״ בניו־יורק

ניו־יורק, 19 (טלפונית ל„הארץ״). פקידים בארם מסרו, כי האפו איסמ־מעיל, יחצו של הנשיא סאדאת ל־ענייני מדינה, עשוי להיפגש השבוע עם מזכיר האו״ם, דיר קורט וולד־היים, לאחר שיחותיו עם הנשיא ניכ־סון.

מתיר פגישה זו אינו ידוע. אך גר־אה שלא תהיה מאחור משבת, שכן במעבר זה עומד מר וולדהיים לצאת לשארים, לחדיעת השלום לענייני ויטנאם.

מרם הובדר אם מר וולדהיים יתר־בקש לשמש כיזיר ועיות השלום ב־מאיים, נוכח התנגדות סין וצפון ויטנאם.

ברגע האחרון

שיחות פירוק הנשק פתחות היום בז׳נבה

ז׳נבה, 19 (יופי״ע ועיר). הוועידה לפירוק הנשק, בהשתתפות נציגי 25 מדינות, הישמה כאן ביום ב׳ (היום). המשתתפים הנקיים בפשוט זה הם: מלחמת איטר יעיל של ושיטוש ב־הנשק הכימי ותגיבות ומאר, שיאסור שימוש בגזים ובחומרים הנר־קעים. הן בריטה הן ארה״ב הצ־ירו על רצונן בהשתתפות סין ב־יונים. צרפת מסיגה להתנרים את ועידה, מאז ומזה ביוגיה ב־1962. ש המשלחת הסוביטית, אלכסיי ושצין, אמר, כי הסכם הנסקה האש חיישאנם שיפר את סיכוי הוועידה.

דובר רשמי בבריסל: ישראל תשתתף במפעל למטוסים ונשק בבלגיה

המפעל ייצר חלקי מטוסים והטיל גבריאל

בריסל, 19 (אי.פי.). פרזיקס משר־תף לישראל ולארה״ב, לתקמת תע־שיית מטוסים ונשק מדדים ללאור, תקבל כנראה נשפנקא רשמית ב־עתיד הקרוב. — מסר דאן זה פרזן, מזכיר המדינה לענייני מלכלה אי־זוריות, במסיבת עתונאים היום.

המפעל, בו יהיו כ־1800 עובדים ב־שלבי ותיעשל הראשונים, ישתיק כ־ששרת אלפים עובדים ומן 5 שנים. זה פרזן גילה. כי המפעל ייצר חלקי מטוסים וכן את הטיל הישראלי ים־ים גבריאל.

עוד ציין מר זה פרזן, כי עיקר הייצור של המפעל יהיה לכפרות לא בבאיות. „אינני יודע כיצד יגיבו הב־דינות הערביות״, — בתשובה לשא־לה. „הכל תלוי היכן תגבו מי יטבלו סילים אלה״.

זה פרזן הוסיף, כי ממשלת בל־גיה ערבה בסכום של 15 מיליון דולר לתקמת המפעל זה, בעוד מדמים אומדים את כל הפעלה ב־25 מיל־יון דולר.

אולם מומחים מיגנו את התעשיה האזרחית בישראל כחברה הישראלית המשתתפת בפרויקט זה. מקורות אי־לה הוסיפו, כי התעשיה האזרחית תקים שלחנה בבלגיה שתיקרא „תע־שיות הנחיל של בלגיה״ ר־אשר תהיה כבנה בשלישה. שי־ראליה. שכמה של החברה האמרי־קאית שתשתתף בפרויקט לא פור־סם.

ליד הרציף אלון הגיעו אי־מש מפעולות שרבורג לפני יו־תר משלוש שנים, בחשכת ה־לילה, הוקשה אתמול בהיפה מפעלת־הטילים הישראלית — רפאל, בסקה הבוגו, בנכחות קהל של כ־5000 איש (ראה הידיעה בעמ׳ הארון).

(צילום: סטארפוט)

מנהיג מחבלים בטלוויזיה הירדנית:

עמדנו לפוצץ את בניין הפרלמנט בירדן

מאת פוכר „הארץ״
לענייני ערבים

מחמד דאוד עודה, המכונה אבו־דאוד, מראשי פתח, אשר נתפס ביחד עם קבוצת מחבלים ברבת־עמון בש־בוע שעבר, הודה אמש בטלוויזיה הירדנית, כי משימתו היתה לפוצץ את בניין ראש הממשלה והפרלמנט ברבת־עמון וכן יעדים אסטראטגיים אחרים.

אבו דאוד, גבה קומה, רחב כתר־פיים ומשוקה, נראה רגוע ודיבר בהחמיות. הוא ענה לשאלות הנ־ראיין כשהוא מחייך בידו סיגריה. הוא אמר, כי התכנית לביצוע פער־לות הבלה ברבת־עמון הועלתה לפני 3 חודשים במיפגש בבגדאד בינו לבין סלאח חלף, המכונה אבו איאד, ראש המודיעין של פתח. כמרת המבצע היתה „הטבנת נוכחות מצד פתח ה־נתון בשנים האחרונות לתמדדות ולריצה לאחור״. פעולות־מסוג זה — אמר — הן מעין „זריקת מורפיום בגוף המטס של אידגתי המחבלה״.

אבו דאוד גולל את פרטי ההכנות למיבצע, אשר שהו כמה פעמים בין חודשי המיקבצה, המתקנה של בריתי השגריות הישראלי בבוגנקוק, בשל בילוי הדרכנים המעוניים והכווי־לים והמוויפים שהיו בידי המחבלים. בכל הנסיעות לחדיר מחבלים שגריי־סר ממחנות המלימים בלבנון לצורך המיבצע ברבת־עמון בעזרת הרכ־נים מוויתיים ומעניים, עלו בחמתו ואבו דאוד נאלץ לשנות את תכנית ההחדירה לירדן. הוא עצמו נכנס ל־ירדן דרך מוריה במכונית, בדרכון סעודי מזויף. הוא נתפס כאשר סייר בדעבות רבת־עמון ביחד עם 3 אנשים כדי למצוא מקום מתבוא לחבורי המחבלה, ולאחר שסובב כמה פעמים את בניין ראש הממשלה. יתר המחבלים היו צריכים לחדור לירדן בשתי מכוניות נושאות תולי דיזלי של הצבא הירדני.

אבו דאוד שיבח את ויחס הלבבי אליו מצד השלטונות הירדניים והביע דעתו, כי על המחבלים לפעול אך ורק בתוך השטחים הכבושים וכי פעולות ראותה כן הסוג שעמד לבצע ברבת־עמון, יש בהן כדי לפגוע „בעשייה הערבית המשותפת״. הוא הכחיש את הכרזות דוברי המחבלים, כי עמד לעבור דרך ירדן לשטחים הכבושים. כן הודגש, כי מעולם לא ביצע שום פעולה ולא עמד לבצע כזאת בשטחים הכבושים.

הראיון של אבו דאוד בטלוויזיה הירדנית מהווה הוכחה נוחתת, ש־אנשי ספטמבר השחור שריכים לפתח וכי אין שום הבדל בין ספטמבר השחור לאירגון זה.

בישיבה מיוחדת של הממשלה:

ועדת שרים הוסמכה להשבית העבודה באל־על

אם לא יובטח התיפעול הסדיר ביממה הקרובה

(ל.ע.מ.). בישיבה שלא מן המניין של הממשלה, מסר שר־התחבורה על שביתת המנהלים הטכניים באל־על, אשר הביאה לשיתוק פעולות החברה. שר התחבורה מסר לממשלה על עבודת מועצת־המנהלים של אל־על, ששיתפרת השביתות, שביתות ואר־ה והתנקציות ללא הודעה מוקדמת כמתחייב על פי החוק, שנגנקו עיי הוודעים השונים של החברה, שיבשו באורח חמור את פעולתה ה־תיקנה של החברה וגרמו לה הפס־דים ניכרים.

מועצת־המנהלים הגיעה למסקנה שאם לא יימצאו תנאים נאותים ל־הפעלתה התקינה של החברה באורח סדיר בעתיד, תיאלץ החברה להפסיק את פעולותיה.

שר־התחבורה הוסמך לבוא בדב־רים עם ההסתדרות של הנהגים להב־טחת עבודתה הסדירה של החברה ב־עתיד.

הממשלה החליטה, שאם לא יובטח התיפעול הסדיר של החב־רה ביממה הקרובה, תהיה מוס־מכת ועדת השרים לעניני כל־כלה, על דעת הממשלה, לקבל את ההחלטות הנדרשות, לרבות הפסקה כללית של עבודת החב־רה.

מופרו המרכזי של „הארץ״ מוסיף, כי ההחלטה לכנס את הממשלה הפ־תיעה רבים מן השרים, אשר סברו שהיחיון יהיה על התפתחויות ביחסים המדיניים עם ארה״ב, על רקע הזמנת בציר מצרי בכיר, הואפו איסמעיל ל־וואשינגטון. אולם, בבואם לישיבה, שנמשכה כשעתיים וחצי, הוברר, כי רוב הזקוד לדיון על אל על.

ארונו של פטן נגנב ממקום קבורתו

לה־רוש, 19 (יופי״ע ועיר). אל־מונים גנבו את ארונו של פילוף פטן, מי שהיה מרשאל של צרפת ועמד בראש ממשלת וישי במלחמת העולם השנייה.

הארון ובו גופת האיש, שהיה נע־רץ על הצדפתים כגיבור מלחמת ה־עולם הראשונה, אך סיים את חייו כשהוא מוטמם בכתם שיתוף הפעו־לה עם הנאצים, סולק מן הקבר ב־איל דיק, אי הסוכן בקרבת החוף הכערבי של צרפת. מקום קבורתו של פטן שימש נושא לפולמוס חריף כאז מחוו ב־1951. פטן נידון ב־שנתו למוות. אך עונש זה הוחלף במאסר עולם באי הקסן.

דיין ואלעזר סקרו עניני ביטחון בישיבה המיוחדת של הממשלה

שר־הביטחון, מר משה דיין, וה־רמטכ״ל דוד אלעזר, סקרו אתמול עניינים ביטחוניים בישיבה מיוחדת של הממשלה.

בגליון זה 24 עמודים — המחיר 60 אגורות

1 אחר חצות

„ניו־יורק טיימס״:

ישראל סוללת כביש לאורך הירדן

מאת רפאל רזמשטיין
כתב „הארץ״ בניו־יורק

ניו־יורק, 19 (טלפונית ל„הארץ״). סופר „ניו־יורק טיימס״, טרנס סמיתי, מוסר על תוחלת סלילתו של כביש בגדה המערבית לאורך נהר הירדן — כנראה כצעד ראשון להפעלת תכנית אלון.

סמיתי מציין, כי מקור במחוזי הבטחון הישראלי כסר לו, שאכן החלה סלילה קטע באורך 16 ק״מ ה־מחבר את ירושלים לדיחו ואח״כ פו־נה צפונה.

סמיתי, שביקר במקום העבודה, מציין, כי ראה פועלים ערבים עסו־קים בסלילת הכביש, כנראה לפי ה־תואי שנקבע בתכנית אלון. הכביש עצמו נמתח כ־16 ק״מ מערבית ל־ירדן.

לדברי סמיתי, יהיה כביש זה הגר־רת בטחון מסביב לישובים ערביים בגדה. עוד מציין הכתב, כי שום מלה בעניין זה טרם פורסמה בעתו־נות הישראליות, שכן עבודות הסלי־לה נעשות בצנעה המכסימלית האפ־שרית.

הונג קונג, 19 (יו״פי). מרשאל ציאן קי־שק (86), נשיא סין הלאו־מנית, מוסר, כוסר היה הפתוח „הונג־קונג סטנדרד״, הפתוח מציין, כי אבדה כל תקוה להצלת חייו.

עכשיו הזמן!
לבגדי זמש ועור
שנידמן המקור
20% הנחה
על כל המלאי, כולל דגמים אקסקלוסיביים
זמנהוף 25 תל־אביב
מחלקה מיוחדת לארנקים

77 ניספו באסון רביעי במטוסי איירופלוט

היה בדרכו ממוסקבה לפראג * 22 ניצלו

פראג, 19 (יופי״ע). 77 אנשים מצ־או את מותם בהתרסק מטוס חברות־התעופה הסוביטית איירופלוט, שע־מד לנחות בשדה־התעופה של פראג בדרכו ממוסקבה. 22 ניצלו.

הניצולים הוצאו מן המטוס, מדגם טופולב 154, שעלה בלהבות.

עשן עלה מן המטוס לפני שהת־רסק וכנף מגוף המטוס נתקע.

זהו האסון הרביעי של מטוסי איי־רופלוט בפחות משנה.

מטוס התרסק באיזור צפון ארה״ב

ברקוויל, 19 (יופי״ע). מטוס פר־טי דד־מעני התרסק בדחב סואן ב־עיר ברקוויל שבויסקונסין. ארבעה נוסעי המטוס הנוסע אחד בסכנת נפשו.

גם סין פיחתה את המטבע שלה

טוקיו, 19 (יופי״ע). סין פיחתה היום את המטבע שלה באורח זה־צדדי לעומת הין הייאני.

הודעת מוכנות הידיעות „קיודו״, מפי כתבה בפקינג, נאמר, כי שער החליפין החדש נועד להתאים את שער המטבע הסיני לשינויים שחלו בפקבות הין.

אבן בשובו מלונדון:

אין משמעות מיוחדת לביקור איסמאעיל בארה״ב

קיימת ציפיה בבירות העולם לביקור הגב׳ מאיר בארה״ב * קיבל הבהרות שבריטניה לא סטתה ממדיניותה בעניין האמברגו

מאת עמוס הרל
כתב „הארץ״

„איני מיחס משמעות מיוחדת ל־ביקור תאמו איסמעיל, יועצו של הנ־שיא סאדאת, בוואשינגטון. אני מניח שיסביר את עמדת ארצו לנשיא ניכ־סון. יחסי ארה״ב וישראל אינם בר־שא להכרעתו של איסמעיל, כי אין לו שום מעמד בעניין זה״, — אמר אתמול שר־החוץ, אבא אבן, בשובו מלונדון מביקור בן שבוע, שם נשא בעניינים המגבית.

בהשיבו לשאלות בנמל־התעופה לוד, כי ביקור איסמאעיל בארה״ב ו־בבירות מערביות אין בו כדי לשנות כהנא זה בגוף המורח־תיכוני. המגבר בתום הביקור יהיה זהה למצב ששרר לפני כן. „אם תאמר יאמר, כי מצרים מוכנה לנהל מ״מ עם ישראל על הסדר שלום. אז יש חשיבות לביקור״.

הינזרות מיומה עצמאית

בתשובה לשאלה אם מצא ציפייה במערב שהגב׳ מאיר תביא עמה ל־ארה״ב יוזמות חדשות, אמר: „קיי־מת ציפיה רבה בבירות העולם ל־ביקור ראש הממשלה בוואשינגטון, אך לא מצאתי סימוכין לכך שמצפים, כי תביא יוזמות חדשות. מניחים ש־המעמד יהיה חשוב ובאירופה הבער־בית ניתן להמחזיק בקו אחיד של הי־מרות מזמנה אירופית עצמאית. לעו־מת זאת, מורגשת באירופה וצריכה בקו האמריקאי של הסדר בתעלה, הקו שאותו ביטא מר רוגרס באח־רונה״.

(המשך בעמוד 2, טור 6)

מזג האויר

מעתנו חלקית עד בחיר. עם עלייה קלה בטמפרטורה. הטמפרטורות זה־חוויות להיום: ירושלים 10—17 מע־לות, תיא 9—19, חיפה 10—21, באר שבע 6—22, אילת 14—26, כפרין של־מה 17—26, רמת־הגולן 5—15 מע־לות.

היום ב־הארץ

השביתה באל־על
מאת עמוס הרל
בעמוד 3

★

מחיר השקט
ששילם מבקר המדינה
מאת אמנון בר־זילי
בעמוד 9

★

אנארכיה
ברשות השידור
מאת יאיר קשלר
בעמוד 13

★

המפד״ל נגד פרנקל
מאת יהודית וינקלר
בעמוד 14

★

קולנוע
מאת יוסף שריק
בעמוד 18

אני לא יכולה בלי הטורקי שלי
הטורקי של עלית

בחנויות
אוכן
סוף העונה
20% הנחה
על כל המלאי
תל־אביב: דרך אלנבי 100 • ירושלים: דרך יפו 42, מכבי ציון
חיפה: דרך הרצל 18 (בית הקרנות)

Canon
מכונות חישוב אלקטרוניות
קרט בע״מ, מונטיפיורי 10, טל. 55244
מגדל־שלום, תל־אביב

מזוג אויר
קירור
חמום
אורור
THE FIRST NAME IN
Carrier
אוירם בע״מ

אנו פותרים בעיות אוורור
Venta
REVERSIBLE המאורר הדו־כיווני
שרון תעשיות מיזוג אויר בע״מ

هكذا من الأصل

هكذا من الأصل

אדוארד קנדי בעד סיוע צבאי אמריקאי לישראל

„כדי לשכנע את בריה"מ ומדינות־ערב שהתחייבות ארה"ב כלפי ישראל אינה נושא למו"מ"

מיאמי, 19 (עסט"א). הסנא־טור אדוארד קנדי הצהיר היום, כי על ארה"ב להגיש לישראל את הערבויה הצבאית שהיא זקו־קה לה להתנגדות עצמית, „כדי לשכנע את בריה"מ ואת מדי־נות־ערב שהתחייבותה כלפי ישר־אל אינה נושא למו"מ".

המאמר קנדי אמר את דבריו בסעודת־ערב משפם מילוה הפיתוח הישראלי.

הנאום הפעם, כי בריה"מ צרי־כה להיות משוכנעת שארה"ב ד־עמה גמרו אומר בכל תוקף לשקוד על עתיד ישראל. הוא הקף את כו־פר ההעדה בבריה"מ והגדיר אותו ככהם על מצפון העולם.

בהמשך דבריו התיחס להתנגדות הנוברה הולכת בקונגרס האמריק־אי להסכמי סחר עם בריה"מ, כל עוד לא הפסרו המיגבלות על עליית היהודים. „אינני יכול להאמין, — אפר הנואם, — שהבימשל הזה, או כל מימשל אחר, יצליח עדיפות גבוהה יותר לסחר עם בריה"מ מ־אשר לשמירת זכויות האדם האפ־דיות".

אשר לאפשרויות של השכנת שלום במזה"ת, הביעה הסנאטור את התקוה, שבריה"מ תעשה את ה־צער הבא לאחר פילוק כוחותיה המצרים ותפעיל לחץ למען פו"מ ישיר בין ישראל לערבים.

אדוארד קנדי

פנייה לניכסון בעניין יהודי סוריה ועיראק

„הגיע הזמן להתערבות אישית מצד הנשיא"

וואשינגטון, 19 (יופי"ע). שני סנאטורים מכהיגת פונסילבניה ד"ר הברי קונגרס מאיזור פילדלפיה, פנו היום לנשיא ניכסון בבקשה להתע־רב אישית לכען לשים קץ להתנה־גות הבלתי־אנושית כלפי המיעוט היהודי בעיראק ובסוריה.

הנתונים על המכתב מציינים, כי יהדו להם שבעבר, למרות שאין יחי־סים דיפלומטיים בין ארה"ב לבין עיראק וסוריה, עשה משרד־החוץ כמאמצים גדולים למען יהודי עיראק וסוריה. אולם, נוכח הידיעות על חר־צאתם לתורב של 9 מנהיגי הקהילה היהודית בעיראק, הגיע הזמן להתי־ערבות אישית מצד הנשיא.

במכתב נאמר, כי „עם האמדן בשארי בעיראק 400 יהודים ובסוריה 4,500.

מרעצת המנהלים של אל־על

(סוף מעמוד 1)

האחרי לעבודה בת"א להופיע אר־כזל ב־4.30 לדיון בתביעת אל־על נגדם בענין הצו המנעי שהוצא על־ידי בלילה והמחייבים לשוב לעבו־דה תקינה. נציגי אל־על הפגינו רוח הפיעו, אך איש כחברי הועד לא בא. כתוצאה מכך אמר, כי חב־רי הועד, אף סירבו לקבל לידם את הזמנות בית־הדין.

(ראה מאמר ראשי בעמ' 13)

אל־על ביקשה אתמול מביה"ד להטיל קנסות כספים על חברי ה־ועד בשל בזיון ביה"ד כיון שלא ציימו לצו המנעי שהוצא יום קודם לכן והמחייבם, כאמור, לשוב ל־עבודה.

עו"ד דיר ש. פלר, כנהל המנ־גון מ. עמיאל — נציגי אל־על, ד־ביה"ד ההסתדרות, ש. גולד, ביקשו כביה"ד להוציא צווי תפיסה נגד חברת חברי הועד כדי להביאם ל־ביה"דין. ביה"ד בהרכב שלושה והשופט יעקב יגן ושני נציגי ה־ציבור) אישר בחרש את הצו המנ־ני, המחייבם לכוב לעבודה וציוה עליהם להפיע היום ב־8.30 בבוקר לדיון בבקשת אל־על להטיל עליהם קנסות, לפי פקודת הנזק, על בזיון בה"ד. כן הי"ב ביה"ד את אל־על להגיש בקשה בכתב בענין בזיון ביה"ד ולצרפה להזמנות שייכבדו לחברי הועד.

עובדים באל־על הקורבים לחבר־רי הועד הביעו אתמול בפיהה עם עם שופר „הארץ" את הדעה, כי חברי הועד לא יבואו גם הפעם לביה"ד („כאשר הוליכו על הנבר־תה, הביאו בחשבון אף הליכה ל־בית־הדין").

יש לציין, כי זו הראשונה ב־הולדת בתי הדין לעבודה כחברים הברי הוד לקבל הד־בנות כל ביה"ד ולהופיע ב־פנה, נגסף על סירובם לציית הבו זכני הבחיבם לשוב ל־עבודה.

קיסינג'ר דן בטוקיו על השתתפות יפאן בשיקום וייטנאם

טוקיו, 19 (אי.פי. יו.פי. ועיר). פרופ' הנרי קיסינג'ר הגיע היום ל־טוקיו לשיחות עם מנהיגי יפאן.

נראה, כי שיחותיו של קיסינג'ר עם ראש ממשלת יפאן, קאקואי טאנאקה, יהיו בעניין השתתפות יפאן בשיקום וייטנאם וכן חשש־תיה של יפאן מתגובת ארה"ב על עדכי מאזן התחר שלה עם ארה"ב.

פרופ' קיסינג'ר עמד להמריא ב־יום ב' (היום) לוואשינגטון לדווח לנשיא ניכסון על שיחותיו בהאנוי ובפקינג. הוא נוסף לשיחות ש־נמשכו למעלה מ־20 שעות עם צ'ו אן־לאי והיו"ר מאו טסה־טונג.

סופר „פיגארו" מוסר מביירות:

מצרים וסעודיה הסכימו לתיווך קיסינג'ר במזה"ת

„ניכסון שלח בסתר שליחים למלך סעודיה"

מאת אליעזר מאיר
סופר „הארץ" בפריס

פאריס, 19 (מיוחד ל„הארץ"). סופר „פיגארו" מביירות מבא, כי הזמנה האמריקאית לחסדר חל־קי תבוא באביב הבא, לאחר בי־קורו של ליאוניד ברז'נייב בוואי־שינגטון.

„פיגארו" מוסר, כי הנשיא ניכסון שלח בסתר בשבועיים האחרונים שלושה שליחים לסעודיה, לשיחות בישוב, אם יסכים פייסל, מלך סעו־דיה, שפרופ' קיסינג'ר יתוך במאדת־תוכיכן. נראה שהיתה תחילה התנג־דות מצד פייסל לקיסינג'ר, הואיל והוא יהודי.

העתון מוסר עוד מפי כתבו, כי מצרים רוצה בתיווך של פרופ' קי־סינג'ר ולבטוף הסכים לו גם פייסל, אשר האיץ באמריקאים לפעול מהר בגלל סכנת הפיכות בכמה מסדינות־ערב ובעיקר במצרים, בה לא יכול עוד סאדאת להחזיק כמצבו אם יישאר הסטטוס־קוו.

להלן נאמר בכתבה, כי בגלל סכ־נת „פעולת התאבדות" מצד מצרים ורמזו האמריקאים שיעלו יומה לאחר ביקור ברז'נייב בארה"ב. כן רמזה וואשינגטון שהיא רוצה לשתף ביומה את מוסקבה, פקינג ואת אירופה, או לפחות להיוועץ בהן כשם שעשה פרופ' קיסינג'ר במרם על וייטנאם.

בשיחות עם האמריקאים ניסו לו־סדנים לנצל את הלולת האמריקאית מנגמ הערבי ואת המעולת האמריקאית בישראל נגד המיסיונרים.

מסקנת הכתב היא, כי הסיכויים לעדים בין הדרכים במזה"ת הם מוג־בלים בגלל הפער בין דרישות המי־ניסמ של ישראל לבין מכסימום ה־ויתורים של הערבים.

כתב „קומבה" כותב, כי לאם לאם מסתמן הרעיון של תיווך בין־לאומי ברחב במזה"ת. הדבר יתן הזדמנות לסר אבן „להשליט את דעותיו המ־הונות על ישראל".

המחבלים מבקשים מסאדאת לפעול לשיחרור אבו־דאוד

משלחות יצאו לקהיר ולבירות ערביות אחרות

קהיר, 19 (יופי"ע ועי"ר). הנ־הגת המחבלים פנתה לנשיא סא־דאת בבקשה לפעול לשיחרור ה־מחבלים שנעצרו באתונה ב־ירדן, — כותב „אל־אהראם".

העתון מעיין, כי משלחות המחב־לים הגיעה אתמול לקהיר לשיחות דחופות בענין זה. משלחות אחרות יצאו לבירות ערביות שונות, בש־ליחות דומה.

בהסיבת שתוגאים שנערכה בבי־רות ביום ו' גילתה הנהגת פתח, ש־כמה מבין חברי ההנהגה, ביניהם אבו־דאוד, נמצאו בשבוע שעבר ב־ירדן, „שמה שניסו לעכור את קווי הפסקת־האש אל תוך ישראל". ל־דברי פתח היו בין הצפדים כבה מפעילי האירגון, „שביקשו לצאת ל־שמחים הבבושים כדי לארגן את עמנו במאבקו נגד הכיבוש הישרא־לי".

אותה שעה פירסם משרד־הפנים הירדני הודעה, שכמה אנשים בעב־רו, לאחר שוויכנגו „פעולות הפר־געות בביטחון המדינה".

בבירות נמצאו שכועות, כי חמ־חבלים הכינו תכנית לחסיפת מב־הים ירדנים, ביניהם ראש הממ־שלה, אהמד לאזי, כדי להשיג את שיחרורם של חבריהם הכלואים ב־בתי־סהר ירדניים.

מחיר הזהב — לשיא

לונדון, 19 (יופי"ע). מחיר הזהב הגיע היום לשיא חדש, אך התגברות במחיר הדולר היום היו זעומה בל־בד.

בלונדון נקבע מחיר של 73.70 דו־לר לאונקית זהב.

בלונדון ירד שער הלירה ב־מחצי מנס לעומת שער הסטרלינג של יום ו', נוכח איומים שהוטמנו ע"י אינו־דים מקצועיים שונים, המחזיק נגד מדיניות הממשלה הבריטית במאבק באינפלציה.

סייבין מודיע על הישג בחקר מחלת הסרטן

וואשינגטון, 19 (עסט"א). החוקר הידוע ד"ר אלברט סייבין הודיע הבו־יום על „הישג מרתק" בחקר הסרטן, הנעשה לאחר 3 חודשים לה־כות התכנה שנגיף מסויים מדם כמה מסוגי הסרטן בבני־אדם — מוסר „וואשינגטון פוסט" בכתבה מאת מר רו ויקטור מקלן.

ד"ר סייבין עובד מאז יצאו אש־תקד במרכז חחדש לחקר הסרטן של ממשלת ארה"ב. כידוע, פיתן מעבר כמשיא מכון ויצמן למדע ברחובות.

לדברי מר מקן אמר ד"ר סייבין, שאם הערכותיו יתאמתו, תוכרע ה־בעייה לכאן או לכאן תוך 3 חודשים. הוא ציין, כי התשובה יכולה להיות גם הן וגם לאו, אולם הוא אופטימי מאוד.

מקן כותב, כי הנגיף החשוד הוא „סימפלקס" מסוג 1 ומסוג 2. ידיעות שהתקבלו מאנשי מדע מפקולטות רבים ברמות על קשר בין נגיפים אלה, ד־מחלת הסרטן, וכן ביחס לבין נגיפים אחרים.

תביעה בדמשק לשחרר את אנשי רשת הריגול הערבית־יהודית בישראל

דמשק, 19 (עיא). הודעה הנוגעת את שיחרורם של החשודים בחש־חייכות לרשת הריגול הפרו־סורית החתוכה ע"י 13 פלשתינאים וכנל־לם תכיב קוהגי", שציא הסבורה היה כפעיל הרשת, פורסמה היום בדמ־שק.

בהודעה, נאמר, כי הנתונים רו־מים שהביא לדיעת רשת־הקול הי אפלכדה של „השיטות שמשתמשים בהן השילטונות הישראליים, כדי לאלץ אנשים חפים ממשע להודות בפשעים שלא בוצעו". השילטונות הישראליים „משתמשים בשיטות ע"י גוי ובאמרות אמרות של כפיהי", — נאמר בהודעה. המסיפה, כי „הורי החשודים נענו אף הם, שמה ש־עכשו היחיד הוא גיבוי השיטות של השילטונות הישראליים המכרות ב־גנות המדינות הנוקמנית של ישר־אל".

ייסוף בסוריה

דמשק, 19 (יופי"ע). סוריה הר־דיעה היום, כי מפיקו המשש של הדולר הגיע ל־400 מלאסטרים סוריים, ב־30 פיאסטרים פחות ממחירו ה־קודם, כלומר — ייסוף של המטבע הסורי בשיעור 6.6 אחוזים.

מתעכבת חתימת הסכם הפסקת־האש בלאוס

ואן טייה: אם הוייטקונג ישמור על הפסקת אש נשקול איחודה מחדש של וייטנאם

ויאנטיאן, 19 (ציא, ע"ר ויופי"ע). ראש ממשלת לאוס, הנסיך סובאנה פומה, אמר היום לעתונאים, כי בב־לל קשיים שנתגלו בשיחות בין ה־צדדים הזיבים בלאוס, מהם קשיים פוליטיים ומהם צבאיים, מתעכבת החתימה על הסכם הפסקת־האש, ש־נודעה עפ"י התוכנית ל־13 בח. ו.

לגרות הפסקת־האש בוייטנאם, המשיכו מטוסים אמריקאיים בהפ־צצותיהם בלאוס ובקמבודיה ופושים כל שביכולתם כדי לסיע לכוחות הקרקע של ממשלת לאוס להשתלט על כשה בדל ככל האפשר של הס־דינה בטרם יתקבל הסכם הפסקת־האש.

סיגון כבר שיגרה 6400 שבויים. בצפון שוחררו ביכמה האחרונה 1031 שבויים דרום־וייטנאמיים ו־27 אמ־ריקאים. ביום הוייטקונג נותרו עוד 125 שבויים אמריקאים ו־4285 דרום־וייטנאמיים.

משלחת מטעם הודעה הצבאית הכרובעת הגיעה היום לאי פו דוק, שם מתוק רוב השבויים הצפון־וייטנאמיים. הודעה לא הודעה ל־בקר במתנות השבויים.

הודעה התכונה לשלח היום את הצלחתם הראשונים שלהם לאזורי הקרבות. על אף הקריאה להפסקת הקרבות, הודיע הפיקוד בסיגון על 194 מקרי הפרת הפסקת האש ביממה האחרונה.

בסייגון ביקש בגיג ארה"ב מודעת הפיקוח לחקור את פרשת ירידו ה־מסוק האמריקאי הלא־חמוש. המסוק יורט על־ידי אש מקלעים של ה־וייטקונג בקרבת אן לוק ביום ו' שעבר, וכל המשת האמריקאים שטסו בו נפצעו.

נשיא דרום־וייטנאם, נגויאן ואן־טייה, אמר אמש בראיון בטלוויזיה האמריקאית, כי ייתכן שיסכים לע־ריכת פיסגה עם מנהיגי האגף ה־ויכוח אפשרות של איחוד ואדון, אם כוחות הוייטקונג יסמכו על הפ־סקת־האש.

בטאון קומוניסטי צרפתי פירסם ראיון מרשה ל„הארץ"

פאריס, 19 (ציא). הראיון שהע־ניק מוכיח המפלגה הקומוניסטית, הצרפתית, דיהי מרשה, ל„הארץ", פורסם היום במלואו ע"י שבועון ה־מפלגה הקומוניסטית הצרפתית, „פ־ראנס נובל".

בראיון הביע מרשה תקוה, בדבר יישוב המשבר במזה"ת ע"י הלכות מועצת־הבטחון 242. בין השאר אמר, שכונון שלום צודק ובר־קיימא בא־מהלה יביא גם לפיתרון בעיות אי־שיון. בגון הזכות לחיים מבריתם לישראל.

אין משמעות

(סוף מעמוד 1)

התרשבות משמחים

כי אבן נסאל מה דבנו על הדעה שהשמאה בארץ בחיפרו (הכוהה לדיון) לחקים יסודם בכל השמחים. על כך השיב: „הדיסבות אין מקר־כים ע"י שיחות. בגמל־הבופה לה. אם תהיה הצעה בבבשלה או מודעה השורים, שאני חבר בה, אוכר אה דברי. לא יזיק לי על סים הבצה מ־סיחה. אני מבר שהבדיקות הי סלקטיבית הוא לזכהה של ישראל ומביבה של הבדכים. אינו ראוה בוקר בשינוי המדיניות".

לשאלה בביבוי השק אבר מר אבן, כי הבצת הבריסבה מיעבת לישראל הוא לגמל ב"מ על תנאי ההסכם. הוא אמר, כי לא מגלה עד כה שום נקודה כהלוקת בשיחת אי־לה. אשר לדיבות על אסקפת סוני בטק בריסי לערבים, אבר מקבל הבהרות כבריטניה לפיהן לא בטחה כבדיניותה הפיכת בענין האבבדנו לגבי סוני בטק המשבים לבכיבה לבכיבה לבהיה.

פקודות מעצר נגד 10 חשודים בפיגועים בגליל

מאת יהודה אריאל
סופר „הארץ"

נגד עשרה תושבים ערבים מכ־כפרים דיר אל אסד ובענה, שנעצ־רו לאחר הפיגועים בשבוע שעבר בדרך הפן ומערבית מכרמיאל, הו־צאו אתמול פקודות מעצר ל־15 יום. שמות העצורים לא ניתן למירסום.

שני עצורים נוספים מאומה הק־בוצה שוחררו שלשום לאחר שנחק־רו ולא נמצאו סיבות להמשך מע־צרם.

השוק שואף להפעיל ההסכמים במזה"ת בינואר 1974

(ע.). תמיכות דעים ושאיפה הד־דית ליצירת כחר זמפשי בין יש־ראל לשוק האירופי, על בסיס של גישה גלובלית יים־תיכונית, ציינה את ישיבת הודעה ומערבית של יש־ראל השוק, שהתבנסה בירושלים.

ראשי המשלחת הישראלית בודע־דה, השגריר משה אלון, מנכ"ל משר־ד־האוצר א. אונגן ומנכ"ל משרד המסחר התעשיה, ג. להב, דבר המשלחת האירופית, פאול בהר, מס־רו אתמול במסיבת־עתונאים בירו־שלים, כי המשלחת חוזר ומשוחר את תיעוד המשותף — מיום ב־1973 לח־שבת הסכם חדש על בסיס רחב.

מר אלון הסביר, כי ישראל מצפה שבעבעה שרי השוק תמסור ידה של פתיחת המרים החדש בהקדם. מר פ. בהר הסביר, כי שאיפת השוק הוא להגיע להסכמים מאזנים עם כל ארצות הים־התיכון, ותך התחשבות במצב הכלכלי של כל אחת מהן. הוא הדגיש, כי השוק שואף להפעיל את ההסכמים החדשים בסיבגרת הגישה העולבאלית הים־תיכונית. ב־1 בינואר 1974. עם זאת אבר, שבמקרה ולא יושגו הסכמים כאלה, יפעלו ההס־כמים רק עם אותן הארצות בבחה"ת שעמן יושג הסכם. הוא מקוה שיש־ראל ופליה בין אלה.

בתשובה לשאלה ויחסה את דעתו, כי ארצות השוק יחשבו מוצרת הקלאית הישראלית שעיקרה פרי־הדר, אשר תלקל בהסכם חדש.

עוד ספינת קיטור ישראלית תושק היום

מאת אליהו אבני
כתב „הארץ" בפקבדיביה

קופנהאגן, 19 (מיוחד ל„הארץ"). באלבורג שבדנמרק תושק היום, ב־(שלום). ספינת הקיטור הדיסקיה של „אבנרה לבנלת בע"מ".

לרגל בואה של יעקב מרידור ד־מילה ברגר לדנמארק, כותב הבוקר גדול עתוני דנמארק, ברלינגסקה, על שני הישראלים אשר הדהימו את עולם הספנות. „החברה הישראלית עלתה עליה מסאחרית בספנות ה־שלמיתי". העתון כוסר, כי לחברת 18% מכלל כפיות הקיטור בעולם.

טלגרמות בקיצור

ברלין, 19 (יופי"ע). ראנגה הכרי־רה בברבנה הבוחרת, — נמסר כאן היום.

אבערה, 19 (ציר). טוריקה הסילה היום איסור של נשים בשוחות לבר־שוק בנות.

פאריס, 19 (מיוחד ל„הארץ"). ב־נמסר שגריר ישראל בפריס, אשר בן־עתון, וכמה אישים יהודים בבר־פת נחנך היום רשמית הבניין חדש של בית־הספר היסודי משה שרת בסילי שבקרבת פאריס.

לונדון, 19 (עסט"א). תעסיק עי־ליס, בעלה של המלכה אליזבט, צר־בה להשתתף בפעולה לציון חצי יר־בל של מדינת־ישראל, שתיערך ע"י הקרן־הקיימת, בגילדהול בלונדון.

לונדון, 19 (ציר). מורים חולו היום בטביחה חלקית בלונדון, ב־מיגמרת הכאבן להעלאת תוספת־ה־יוקר.

אגודת הסופרים תדון היום בקבלת ערבים לשורותיה

סיכוי להצעה על הקמת התאחדות סופרים בישר־אל; שאליה ישתייכו אגודות הסופרים ללשונותיהן

שאלת חזיקה בין אגודת ה־סופרים העברים לסופרים הער־בים בישראל ולסופרים הכותבים בשפות לרציות, תידון היום ב־אסיפה כללית שלא מן הבניין שתוקדש להצעות לשינוי הקנון האגודה.

(ראה מאמר ראשי בעמ' 13)

האסיפה תיפתח ב־3.30 אחה"צ בבית־הספר בתל־אביב ויועלו בה שלוש הצעות:

* לשמור על המיבנה הקיים של האגודה כאגודת הסופרים העברים (הצעה הנומק ע"י מר יצחק עק־ביהו).
* לבטל את שם האגודה ולה־מירו בשם: אגודת הסופרים בישר־ראל (יצחק מר אוריון מגד).
* לשמור על השם הקיים יחוד עם האת להקים התאחדות סופרים בישראל שאליה ישתייכו אגודות סופרים ללשונותיהן (יצחק דיר צבי לח).

בשוד שהצעה הראשונה כבמאה את הרצון לשמור על יחודה העברי של האגודה הקיימת אם יותר מ־50 שנה, שאפת הצעה השנייה לאפ־שר קבלת סופרים ערבים הכותבים ה־יצרים בישראל, ואילו הצעה ליישות בשה לשמור כבר אם אופיה הפבדי של האגודה ו־פותחת פתח ליחסי ידידות ב־סופרים העברים הערבים.

בראה שבתום הדיבה הו־הצעות הראשונה הסליטית, בשה יוגבל רק שתי הצעות; ו־שצפוי רוב גדול להצעה הנ־כיון שהבעייה מעוררת עם בקרב 350 חברי אגודת הס־ניתן לצפות להשתתפות רבו־סיפה, שהחליט כפי הנראה ע־בצה השאיה.

סאדאת נפגש עם שר־המלחמה

קהיר, 19 (יופי"ע). נשיא נפגש היום עם שר־המלחמה, גנראל אחמד איסמעיל עלי, קציני צבא ומי"דב.

הפגישה היתה במטה הכוח־מזיינים בקהיר, בהשתת ל־בן חכש שעת שערך סאדאת מטה זה בשבוע שעבר.

(ע"ע). התביעה הכללית הו־לשתי משלחות של סגל הארוא אוניברסיטאות קהיר ועין־שם ערוך ביקורים אצל הסטודנטי־נצרו, מוסר „אל אהראם".

גוריון

שלנו

איננו

הקדיש את גופתו למדע

מאיה ואילנה רובינא־ויסמן
הדה ודניאל ויסמן
חנה רובינא
דן ואורה ויסמן
אחיו, אחותו והמשפחה

נא להימנע מביקורי תנחומים

ריו בשבט א', תשל"ג — 19 בפברואר 1973

אנו מבכים מרה את בנו — חברנו

אליהו ויינר

אשר נהרג בתאונת עבודה.

משפחת חיים ויינר
וקבוץ עין השלושה

בקשר לסדרי ההלויה נא להתקשר לטלפון 03—287374 או 057—93077

בצער רב אנו מודיעים על פטירת

אמנו ואחותנו היקרה

שרה אורגיבסקי

ההלויה תצא היום, יום שלישי י"ח אדר א' תשל"ג (20.2.73) בשעה 2.30 אחה"צ מבית ההלויות העירוני, רח' דפנה 5 ת"ז לבית העלמין בקרית שאול.

בתה והתנה: ליובה ומשה שוב.
משפחות: ייבין, הדני, שטרן

יקירנו

יוסף בורשטיין

מזמברוב, פולין

איננו

ההלויה תצא היום יום שלישי, י"ח אדר א' תשל"ג (20.2.73) בשעה 2.00 אחה"צ מבית החולים אסותא, רח' דיזנגוף 60, תל־אביב.

המשפחה המתאבלת

במלאת שש שנים למותו של

ד"ר מנחם בורק ז"ל

תתקיים אזכרה בבית הקברות בקרית־שאול ביום חמישי 22.2.73.

מהאספים ליד השער בשעה 15.45 אחה"צ.

המשפחה

תערוכה טיפוגרפית של הנרי פרידלנדר במוזיאון ישראל

(ל). — אבן הדפוס, הנרי פרידלנדר, כאבות הטיפוגרפיה המודר־נית בהולנד וביבראל, יוכה לתערו־כה במוזיאון ישראל הנפתחת ה־ערב.

אות „הדסוי", כמאוניות ומודר־שות הנפצות בעברית, עובבה ב־ידי פרידלנדר בשילוב מקולות קדומים, גישה אסתטית מתרגית ו־צרכים טכנולוגיים הקשורים בסדר ובהדפסה. פרידלנדר, עלה לישר־ראל בשנת 1950 הקים וניהל בארץ את בית הספר לדפוס שליד „הר־סה".

אחרות מעבודותיו עמה האבן בן 68 בשנתות בהולנד, שם פעל ד־ליבר כ־30 שבה. גדול הפרסים ה־בלאוריים לטיפוגרפיה, פרס גומב־ברג, הוענק להנרי פרידלנדר מ־מטם ציריח מיוחד לפני שבחים.

הסקה מרכזית בשיטה האמריקאית
באמצעות קונבקטורים
שלום פין־הידרון בע"מ
תל אביב: שדרות בן־ציון 7 טל. 287ה
ירושלים: טל. 231995

אליעזר בן־אבי, משורר ביה"ספר אשר זמה בחרי־כי פרסם ספרותיים ב־12 ה־שנים מהן ריאה עניש על שוד ורצח, זוכה כחיבוק מארפתו, ליאוריה בוקלין, אשר המתינה לו יחד עם אבה בחזיה בית־הסהר של פרואה. בוגאני נר־חין ל־24 שעות, מאבר ב־1960 על רצח בעל הנות מבן ש־הפתיע אותו בשעת השוד. עתה זכה לחירה בעשיא אר־טליה (צילום רדיו של אי.פי.)

קהיר ביקשה

(סוף מעמוד 1)

כפיות לישראל — הרי שיש הר־כבה עם הצהרה שהבעיה שרידתוחן אבא אבן, כאין לחנוים בחיסבות הוכבה איסבעל. על רקע זה אפשר לחבין, כי ראש הממשלה הפיקה אבכי את הצהרתה לדיון על הבר־רה באל־על בלי לקרים ביחוד כדיר כי כיחוי, עם זאת נראה, כי אתמול הוא קיבה גם הודיעות בעיניים נדיבים בקשר עם הוכנה איסבעל להאשינגטון.

קרוב ודאי, שבבדים קיבלה את הסכבת מוטקבה לצפדיה. נראה, כי איסבעל, בבא עמו לאריהיב נוסי־חה חדשה כלשהי בשאלה ההדדר ומלקי לפתיחת הדלה. ואם לא כן הדבר — מנסים סיכויי להבר את הסכבת אחיב לחוות, לפחות זבר־נה, אם בקשתה הפפויה של גבי מאיר להתיבת הסכבי בסק נוספים. השאלה היא מה יביא איסבעל.

לא כן הבבע, כי הרמן נמבא ב־אתם האחרון של בר רוגרס אשר דיבר על הצורך בריכוס הדלתות מיבצות הבאבן 242 בהקשר להמדר־חלק. יקבן לבבדים תכבים לעי־הוה קיבה על פתיחה הדלה אם תבבע על נכוכה כבד ישראל לחוי־דים על הבבבה לבבוע הדלתות על כל חלקיה.

אם בבא איסבעל נוכחה חדשה כאה, הבבל על כן ישראל מיבים בידיו, עיל יבבי בארבע של גבי מאיר לאריהיב.

איסמעיל יציע לניכסון

(סוף מעמוד 1)

אתמול ביים איסמעיל בבין ה־בעיריה הבבדרה מלבבין מבחת עבחה עם שחר מגן מרחוק, אבי מוחי מאריהן, יום בבל הבחלקה לעבריבי הבחיה ובפגיה אפריקה, ביבבם קרבה.

איסמעיל יבפגב הבם עם ראש הבבבלה, אהבאד הבי הבר־חבק, מאר אלק דבגלאם יבב.

הבאבן איסמעיל הבאיב

הבאבן איסמעיל הבא הבק בן 54 עבלה לבבבה בבפבמבר 1971, כא־שר מאהאה מיבה אחבי לבבבבה. חיבן מבחלקים לבבבה לארבע הקיבות הבקבמה לו רקע צבאי ודיפלומטי מחחד.

עם סיום הקלבי הבבאר ב־1937 (לבבה אחה לפבי הבבחבר של נאבבר), הבבבוקן לבודי הבבחבבים ואף גבבר אה ביחיב הבבבה לביבקר ולבבחה. לבבא הפעבה הבבאר הבבא הבבע ערב מיבבע קבים, כאבר מבבה לבאבב מבה מבבקבה הבבבבבבבי הי בבחבקב.

מאחר פבם אה מבין הבבבקב, לאר חר מיבבע סיב, לבבחבה הבבק הי בבבבבר בבבים בבבבבבה, מיבבה ובבבבבה. הבבבבה זו הבחיבה אחבו מבבאבבקים הבבבבים בחבק בבבבים, אך הבבבבה לו בבחבן דבבלבבבי רב. באבבבל 1970 בחבבה ראש הבבי דיבבן הבבלבי, לאחר פבבחבה הבבבי בחה הבבבחבים בבבבבבן הבבחבבן, איסמעיל נבבבבה לבבחה לבבבבבן הי בבבבבבן דיבבי חבבב. מבבבי אל הבב־בחה הבבבבבה בארבה הבבבבבי בחבבי בבב דבבים איבבבבי לו לבחיה בבבב בחבר לבבבבב.

הבבבחה הבבבבבה בבחיב הבחבחה בבבבבה דבן אל הבבבבה מאבבר מבבבה אחבב בבבבבבר 1971 לבבב בבבבבבי בבבבבן לבבבב.

איסמעיל עובר אבבבבים לבאבאה אף הבבב לו אה הבבבאבה לבבבבב בבבבבים עליה. כי אבבי בבבבבה בבב הבה מבבבבי מבבבב בבבבבבים כי בבאה בבבבבן לבבבבן, בבא בבבבבב אה הבבבי בבבבבבבב

הארץ

יום שלישי, י"ז באדר א' תשל"ג
20 בפברואר 1973

ירושלים: רח' החבצלת 2
טל' 224245-6, ת. ד. 273
חיפה: רחוב עוזיאל 20
טלפון 661166-6, ת. ד. 5259

בתל־אביב: המערכת והנהלת מוא"ה 56, ת. ד. 233, טלפון 623311. מו"ל המודעות רח' מוא"ה 56, ת. ד. 233, טלפון 611576, 623311. מו"ל, הפצה ומנויים מוא"ה 75, טל' 623311 ת. ד. 233. מס' מיקוד: 61000.

תמו"ל: הוצאת עתון הארץ בע"מ. דפוס הארץ מוא"ה 56 תל־אביב
העורך: גרשום שוקן. האחראי: גדעון טאמט.
אין המערכת אחראית לתוכן המודעות ואינה מחויבת פרסומיה.

HAARETZ Daily Newspaper, Tel-Aviv, Israel - P.O.B. 233, Tel. 623311

אנוכיות אלימה

המנהלים הסכניים של אל־על הם מצל לחוק — אי לפחות כך הם מבקשים שנאמין. תחילה הכריזו על שביתה בלתי־חוקית; אחרי כן סרבו לקבל לידיהם צווים שהוציא בית־דין לעבודה כחוק; כדי שלא יהיה ספק בלב איש באשר ליחס הבז שהם רוחשים לחוקים ולבתי־דין בכלל — נמנעו מלהופיע אתמול בפני שופט, כפי שנידרש. המקום והשעה היו ידועים להם היטב, ולא מקריאות הציתוגים.

יום הבז שגילו השובתים כלפי החוק מעמיד בצל את עצם הכרעת השביתה — אולם גם של כך אין לעבור לסדר היום. עשרות נציגים של עובדים שיתקו בידרגע את חברת התעופה הלאומית נרמו שיבושים לאורחים פרטיים, נזקים לעסקים והפסד לחברה למשק כולו. כל זאת משום שבמו"מ — שטרם נסתיים — לא שינו את התוצאות הרצויות להם בקצב הזרוז. הביטוי היחיד של לחצר את מעלליהם הוא אנוכיות אלימה.

הזמנות הזרות לתיקון חלקי של המעוות ניתנות לשובתים בקר, בצורת זיכון נוסף לבית־הדין. יש לקוות שיבצלת, שאם כן יהיה צורך להסיק את מלוא הסקנות העולות מעבריינותם. אחר שהם פוגעים בעקרון יסוד, החורג מגדר אינטרס עיסקי ידוע, לא יהיה שום מקום לכזאילות.

תעודת זהות אמיתית

חברי אגודת הסופרים העברים בארץ ישראל המתכנסים היום ומיסיפם מתבקשים להכריע בשאלה שאינה קלה לארגון שמרכי זה קושא שנים על שמריו: האם לשנות את שמה ל„אגודת הסופרים מדינת ישראל". פירושו המעשי של השינוי הוא אפשרות וצאת־חוק לאגודה של סופרים שאינם יהודים הישבים בתוכנו. למעשה בר כיום מאפשר תקנון האגודה את צרופם של „סופרים עברים" אינם כותבים עברית — אחד הפראדוכסים הרבים של הקיום יחודי. כך נפתרה שאלת שילובם של סופרים־עולים הכותבים שפות זרות.

אולם אלוהרים בתקנון היפים לסופרים יהודים מעורים באגודה תגבהת כאשר מדובר בערבים. הנימוקים שיועלו היום באסיפה ד' השינוי יתיחסו הראי לשאלות בכבדות כגון הזהות היהודית ניה של הספרות העברית וביצוא באלה דיבורים רמים. אלא שלא יה בהם כדי לטתור את העובדה הפשוטה כי מציאת הצורה ל סופרים ערבים לאגודה הוא מגשה של אטליה. והסתדרות כללית צרשה זה מכבר לא־יהודים לשורותיה וכך ששו גם ארגונים חרים. הדעת אינה סובלת שאגודת הסופרים, האמורה לחיות משכן אנשים נאורים ומחשבה מתקדמת, תהיה הממלא האחרון של ובחה גזה בין אנשים על פי מוצאם הלאומי.

על אגודת הסופרים לקבל היום את התצעה לשנות את שמה לפתח את שורותיה לכל מי שראוי לכך — לא בזכות תעודת יחוד אלא הזדות לתעודת זהות האמיתית: היותו אדם השואף בטא את עצמו בכתיבה ספרותית.

ברז'נייב מודאג

ידיעת חשבונות האמריקאי ניוזוויק, כי מנהיג המפלגה הקומו־סטית של בית־המעצמות, לאוניד ברז'נייב, מבקש לתקדים את יקודו באורחיב, תואמת את ההערכות בבר, ואמנם, הגזרה של משקבה נוכח התקרבות סינית־אמריקאית.

עשרים שעות של שיחות אינטנסיביות בין יחצו זו־אשי של ושיא ארה"ב ובין מנהיגי סין עשויות להצטייר בעיניו הנשדריות של קומוניסט רוסי. כסיום גרוד של קנוניה בין מקינג לוואשינגטון, הברכות הלבביות ששיגר הידיד מאו באמצעות הד"ר קיסינגר לנשיא ויכסון נשמעות בוודאי כפעמון אזעקה באוזני הישבים בקרמלין.

בין אם תואמת סברת השבועון האמריקאי כי ברז'נייב חושש שראש ממשלת סין צ'ו־אן־לאי יקדימו בביקור בוואשינגטון ובין אם לאו, ברור שהמובילים ודאים בכל התקרבות סינית־אמריקאית שלשת הקלפים שבידיהם כלפי האמריקאים.

יש, כמובן, לזכור שאירופה צודנה ומחזית החשובה ביותר של הפעמות — אמנם פעמות בדרכי שלום — בין המזרחים והאמריקאים. אפשר אף למצוא שחיסול המערבות האמריקאית במלחמת ויטנאם מחזקת את הדגש על אירופה כזירה ראשונה להתעניינותה של ארה"ב. ובאירופה יש לבריה"מ כוח עדיף ולכאורה יכולה היא לעשות צרות לא מעטות לבעלי בריתה של ארה"ב.

אך ההתפתחויות אותן מסמלים ביקוריו של קיסינגר בהאנוי ובקינג משנות את המאזן במשולש מעצמות־העל. במידה רבה זאת אלה של אויה, או לכל היותר של מסגרות בלתי כתובות: כאשר שוחררת אמריקה מפרעבוותה העיקרית, מצד אחד, ומתקרבת אל ריב העיקרי של בריה"מ, מצד שני, מצטמצם המרחב שנותר לזירון וללחצים מצד בריה"מ כלפי ארה"ב בכל זירות הפעימות — כל אירופה.

אם נוסיף לשיקול זה את הסימנים שבריה"מ תוהיה זקוקה גם מנה לכמות עצומה של חיטה אמריקאית נוכח היבולים החלשים, קשה להבין מדוע סבור מר ברז'נייב, כי מוטב להתדרו ולדבר עם אמריקאים בהקדם.

למען אמנות יהודית באמריקה

אמנות היא אולי אחד התחומים המזנוגים ביותר בחיבור היהודי באמריקה. נראה שהיהודים כאן יהדים כעם כאד אלו אמנים מפרסמים הרי יהודים ואלו עסקו בנושאים יהודיים.

כדי להקן מצב זה פרסמה לאחרונה „הכוצבה הארצית לאמנות בחיים היהודיים", סידרה של שש הרצאות עם מאמרים ומסות על אמנות יהודית. ההוצאה הראשונה כוללת מאמרים שכבר פורסמו קודם לכן. יש בה רשימות עם הערות, של ביבליוגרפיה על אמנות יהודית. וסקירה ביקורתית על מנים הנוסקים באמנים יהודיים. בהוצאה יש חומר על קאמר פיסאר, יהוף ישראלס, מסס וובר, בוריס שאגל, בוריס שיץ. אמיאו מודיליאני ואיק ליפשיץ.

ההוצאות הבאות מיקדשות למאמרים על אמנים אמריקאים יהודיים ומאמרים על אמנות יהודית פרי עטם של חוקר כמו פרופ' בצלאל רזס הכנרת ומבקר האמנות האמריקאי הנודע הרולד רוזנברג. ההוצאה האחרונה בסידרה דנה באמנות ישראלית ומהארה את האמנים העוסקים בה כיום.

המכשול: טאיואן

קיסינגר הציע בפקינג פיתרון לבעית האי

מאת אלאן בוק
מיוחד ל„הארץ"
מ„לן מוגר"

שקינג

כמעט שבוע חלפו. קיסינגר חזר לפקינג קרוב, מן הרחבת השמש של פברואר, כשהשלג ממשיך לרבוץ על הגגות והמדרכות. בחכיכת השיחות נשאר אותו נושא: הנורמליזציה של היחסים הסיניים־אמריקאיים, אך „הלבביותי" של האמיר, תוניה לקר־סינגר הצדקה לתאר את השיחות כאן כיותר „רציניות וכנות", כפי שתואר בשנה שעברה. מכל מקום, הפסקת האש ביטנאם איפשרה לי־שני הצדדים לדכז את כל מאמצי־הם בנקודות המחלוקת ד"הצודיות שהעכירו את היחסים ביניהם כדי לבחון, ואולי אף להחדיר כמה מ־הן.

שאלת טאיואן, הנשכחת מעט ב־צידו של הסכסוך בהודסין, נשאר־רת המכשול העיקרי לכינון דיקיום בשלום בין שתי המדינות. האשינ־טון מחזיקה 8000 איש באתה לרי־פוריה סיבית. הודעה המשותפת ב־שנתאי (1972) קובעת, כי הממשלה האמריקאית „תצמצם בהדרגה את כוחותיה ואת מיתקניה הצבאיים ב־טאיואן, בהיות שהקשר המיוחד בארזות", ואין כל סיבה לא לקבל את ההודעה כלשונה. המצב באסיה כיום שוב אינו כה מתוח כפי שר־היה לפני שנה. שתי הקוריאות מקיי־מות מצב לא רק באמצעות הרבנות הצלב האדום שלהן, אלא גם ב־דרג ממשלתי בכיר; יפאן מתכ־ננת לשאת ולתת על יחסה שלום עם סין; ארצות הברית הודיעה את נשקה. האמומי מאוקיאנוס, וחיל־הנחיר שלה אינו מפריע את חיישי־נאם (בלאוס ובקמבודיה נמשכו חי־המצחות גם בשבוע שעבר).

„פיניזציה"

וכל מובל איפוא למשבנה, שר־קיסינגר הביא עמו הודעה על „זחי־הקשרי" צבאית נוספת ועל נכונות לעיניים של כמה אלפי חיילים אמ־ריקאים החקועים. ללא טעם בעורפ־מדה. כאשר ביקר ביכסון בפקינג, הוא הצמיד תבאי לעיניים המחלש של אנשי הצבא ולסגידה. הבסיסים, הייבו הזמיד בדרכי שלום לבעיית טאיואן.

לא כמדבר אינם כרגע בפינוי מחלים ונשוים של האי. יותר נכון לומר כי מדובר בהתקדמות לקראת „סיגיאציה" של שאלת טאיואן. אמ־ריקה תמוד ללאומנים לתגבר את הפוטנציאל הצבאי שלהם, תשמר על בריתה עם טאיפאי והמחלק אל מאמרי הקלעים, לאחר שהפסה ב־משך 20 שנה את זחיה הבמה.

אולם, מבנו מאליו שעגריה של טאיפאי ישאר נציג מסמך של ארצו בוואשינגטון. טאיואן מתכוונת מ־צידה לשמור על (כלומר לחדק) קשריה הכלכליים והמסחריים עם ה־עולם החיצוני.

משלחת אנשי עסקים אמריקאים נתקבלה באחרונה יחידי אנשי ה־מיגשל הכבירים ביותר במאיואן, ביניהם סנן הנשיא סי. ק. יאן. מס־לחת ישאנית, והשובה ביותר מאו־

• פרופ' קיסינגר עם צ'ו אן לאי בפקינג

הנרמאליזציה ביחסים בין שוקיו לפקינג, הביאה לפני זמן קצר ל־אי.

מדיניות הזיון המאיואנית נשענת עתה על מבנים מסוגיים יותר מ־אשר על משהו דישלומסי נורמלי, בו הפסידה את רוב קלפיה. חילופי המחר עם העולם החיצון הגיעו ב־שנה שעברה לכך של 5,6 מיליארד דולר, סכום בלתי־דיגיל לשטח כה קטן.

המשק המאיואני מבוסס על יצוא מוצרי תעשיה המופקים אגב עיבוד חומרי־גלם המיו־באים מן הזיון. לכן אין כל הפתעה בכך שיזה צורך לע־זת את המסבע המאיואני בד־בבר עם פיחות חדלד האמ־ריקאי, אליו הוא קשור.

נקשות אכזריומפית

המינים אינם דורשים מהאשינג־טון כי תנטוש מיד ובצורה מוחלט־מה את המשטר המאיואני, אך הם רוצים להיכנע משני דברים: ש־לאחר צאת האמריקאים יהשוב שליט

מדיניות הזיון המאיואנית נשענת עתה על מבנים מסוגיים יותר מ־אשר על משהו דישלומסי נורמלי, בו הפסידה את רוב קלפיה. חילופי המחר עם העולם החיצון הגיעו ב־שנה שעברה לכך של 5,6 מיליארד דולר, סכום בלתי־דיגיל לשטח כה קטן.

המשק המאיואני מבוסס על יצוא מוצרי תעשיה המופקים אגב עיבוד חומרי־גלם המיו־באים מן הזיון. לכן אין כל הפתעה בכך שיזה צורך לע־זת את המסבע המאיואני בד־בבר עם פיחות חדלד האמ־ריקאי, אליו הוא קשור.

נקשות אכזריומפית

המינים אינם דורשים מהאשינג־טון כי תנטוש מיד ובצורה מוחלט־מה את המשטר המאיואני, אך הם רוצים להיכנע משני דברים: ש־לאחר צאת האמריקאים יהשוב שליט

מאיואן שיש לו מדינה עצמאית; דחיה למחר בלתי ברור של תהליך איחודה מחדש של האי מאיואן עם המדינה־האם. כרגע אפילו לא הר־חל בתהליך זה. הנראל צ'יאנג צ'ינג קואו, בנו של צ'יאנג קאי שק, ערך באחרונה סיור באיים מול ה־יבשת, כאילו היה קיים עדיין חלום כיבושה מחדש. לא בא בחשבון, רשמית על כל פנים, לפתוח בשר־חות עם הקומוניסטים. אך נקשות זאת, שהיא אכזריומיסית במידת מה, אפשרית רק הודות להסכמה שב־שתיקה מצד וואשינגטון

כיצד תיפתר שאלת טאיואן, על כך מחולקות דעותיהן של ארצות הברית וסין. פקינג רואה בזה בעיה פנימית המשתר המיני העממי שר־מי לעצמו את הזכות לבחור ב־אמצעים לפתרונה. ארצות הברית היתה רוצה להשלים הסדר של שלום, בדרך של משא ומתן ופשרה.

עם זאת, יש לארצות הברית כמה סיבות לשפר את יחסיה עם סין. העצמה הסינית מרסנת את התקדר־מתה של בריה המועצות, ידידותה הטיקרית של ארצות הברית. האמ־ריקאים חייבים עתה לנתב כבוד בבן שיח שהתבנה זמן רב ואשר פוגעים בו עתה בכל ההזדמנויות הדיפלומטיות הנדולות, בין אם ה־מדובר בישיבות הארים או בתעי־דה הבינלאומית הקרובה בשאלת ויטנאם שתתקיים בפאריס.

ללא ספק הציע קיסינגר להבדיל את זילופי המתר, שעדיין מוגבלים מאד. אך לא מדובר בהסדרת כל נקודות־המחלוקת במכה אחת. ה־קרע בין שתי המדינות נשאר עמוק. הן ואשינגטון הן. פקינג מעורבות בהסכסוך הקאמבודי ובוויטנאם, כי שם לפחות לא הגיעה עדיין שעתו של המשא ומתן. תנסיך סיתנוק מאריך את סיורו בדרום סין ומרבה לבקר בתחנות כוח ובתערוכות של אמנות שלקלדיות כשהוא מטתיון. ככל ה־נראה, לעזיבתו של קיסינגר כדי לחזור למקום גלותו בפקינג.

אנארכיה ברשות השידור (י')

ניצלו מהתחשמלות

עובדים מקצועיים נוטשים את הטלוויזיה ★ קשה לאייש משרות

מאת יאיר קוטלר

לפני מספר חודשים ניצל בכם מהתחשמלות צוות עובדי הטלוויזיה שיצא להקליט שתי תכניות בזיתר (ניו ופולקלור) באמצעות גיידור השידור, המכונה אר.בי. התקלה ונשמרת בסוד; מאפיינת את הנער־כיה ששששה ברשות השידור, בעיקר בטלוויזיה, הטיפול בביתר, הניהול הרשלן, חיעדר מיקצת, הטרבות שאי־מן וחלות בין קבוצות שונות בכנין הטלוויזיה, ומסכנות חיי אדם, מעבר מו כמשמעו.

התקלה אירעה במסגרת חידוד סיום רקורדר (חי.מי.אר.) אחרי 40 דקות הפעלה. א. גיטיין, מפיק־במאי, טר־ען כי לא היתה זאת תקלה ראשונה ורבנות דומות, קושר לה — „הנגנה מושמרת" (לדבריו)-עקב התקלה הפ־סקנות הנו.בי. כ־30% מן הזמ־נית וגיידות השידור עובדה (הזק־לטות נעשו ברמת הזחיל) ליום נוסף, לטלוויזיה, אר למשלמי המסים: כ־5,000 ל"י.

בצוע ביצוע הנקלטות ביגלה כי המגיטורים של שתי מצלמות לא פעלו ולא נמצאו חלקי חילוף כדי לתקנם. חלק ממערכת הקשר של המצלמות לא פעל והעובדים הנמ־נים לא יכלו לשמוע את המבמאי. הוא דיבר אל הקיר.

מקום התקלות, אליה הגיעה גיידות השידור, מאוכלס בחושבים רבים. סביר היה להניח שלא תוזיה בעיה של אספקת חשמל. י. ביאלק, ראש התאורנים בפועל של הטלוויזיה, הע־ריך שיש להשתמש רק ב־110 קילוואט, אך במציאות השתמשו רק ב־50. חברת החשמל לא יכלה לספק לגיידות השידור 110 קילוואט. החלט להש־תמש בנרטור המספק 80 קילוואט הנמצא בתחנה. אך התברר כי אי־אפשר לקבל את הנרטור ויש להשיג כזה מחברת החשמל תמורת תשלום גבוה והשתדלויות.

המפיק־הבמאי, בבדיקה לאחר המצעה, מצא כי היו שעיות בהכנת חיבורי־החשמל. התוצאה: כל הקוב־כיה ההתחשמלה למשך מספר שניות כשבתוכה עשרות אנשים. הם ניצלו כאשר חזרם הופסק על־ידי מנגנון אוטומטי של הנרטור. חיבור החש־מל נעשה בלי שיעבור בדיקה של האותאר על החשמל בבנין למרות שהעבודה היתה מאד מורכבת. ל־מנהל הנמה לא היתה מערכת קשר וכמעט בלתי אפשרי היה להפעילה.

* * *

חוסר הביאום בין אנשי צוות גיי־דת־השידור מתגלה כאשר ראש הת־אורנים בשעל י. ביאלק סוען, כי לא נעשתה בדיקה מוקדמת של התנ־אים הטכניים, לפחות בהתאם החש־מל. פשוט שיגרו את גיידת־השידור אל הבלתי־נודע, הנצלם. ביאלק הע־ריך כי הגיידות הצרוך 150-80 קי־לוואט חשמל, אך במציאות השתמשו ב־כ"מ „בשל שינוי ברישות הבמאי".

מסתבר כי מפקח החשמל נסע לאי־תר ההפקה כדי לבדוק את חיבורי־החשמל, אך לא מצא את המקום. ביאלק מתגנן, קובע כי „לא כל הקובעות הותשמלה; והמיסיר־מדה: „אבל גם כך זה היה. מסוכן מאד ר־מלגו שהיה מפסק אוטומטי בגב־רטור..."

החשמלאים התאוננים לא היו מר־כנים להפקה „בשל הבראה של הרגע האחרון ובשל מחסור בציוד שהוזמן אלא הגיע עדיין..". ברגע הנאמים היה צורך בהחלפת מקום הנרטור. הפעולה האמורה גרמה לביזבוז זמן וכוח אדם. ארגון העבודה (מדגיש ביאלק) לא היה נכון. רק התאורן צבר לזכותו 57 שעות עבודה נוס־פות וגמר את מיכסתו בארבעה ימי הפקה. העובדים נדרשו לעבוד שעות נוספות בגלל מיבנה השעה. אכנם הוא הגיע עדיין...

هكذا من الأصل

מפד"ל נגד פרנקל

צמרת המפלגה משבשת הבחירות לרבני תל־אביב

מאת יהודית וינקלר

המגעים שנוהלו עם האלוף שלמה גורן, ערב שחורור כהנ"ל והכנת בחירתו לרב ראשי אשכנזי בתל־אביב, לא נסתר מעיני הגדרים ש־נמלו חלק במשא־ומתן, כי הכהנ־נה התל־אביבית השמש לרב גורן ראש גשר לרבנות הראשית, וכי כעוזיד הלא רחוק ותכונד תל־אביב מחדש בעני הצורך לבחור ברב אש־כנזי חדש, עם כל הקשיים והסי־בוכים הכרוכים בכך.

כהתנת הרבנות הראשית בעיר. ב־סיכוב זה הובטח. גם תביעתו של סיעת ודהפסיג מוכיחים עתה כי גם בנו של הרב פרנקל, הרב איסר פרנקל, יודע בתמיכתו בסיעת רפ־אל, כך שבירוכות הסיעתית בתוך המפ"ל מוהה משפחת פרנקל ב־אורח ברור עם סיעת רפאל.

מנהיגי המפ"ל בתל־אביב, יודיע המודעה הדתית פנחס שיבמן, סגן ראש העיריה עריך חיים בסוק ומ־קורביהם, מבקשים להבטיח בחירת רב אשכנזי הגיכנה עם הנמכיהם, כדי להשתית את פעילות המודעה במלים אחרות: במציאות הנל־

פרנקל, שינטן, ורהפטיג

הדתית בציר על שליטתם המלאה ועל־ידי כך לחזק אף את מעמדם בתוכני המפ"ל. הארגרסים של סיעת רפאל בסניף המפ"ל הנל־אביבי הגאימו להפלא לשטיפות ה־מערך ונחל בציר שרצו לכלא את הנחל שנוצר ברבנות הראשית בציר לאחר בחירתם של הרבנים גורן ר־יוסף לרבנות הראשית. מכאן הנס־בר לזריזות שגילו כל הסיעות ה־אלה בכל הקשור להכנת הבחירות.

הודעה המכינה, המורכבת מ־16 חברי מועצת העיריה ו־16 נציגי ה־מועצה הדתית, הורכבה במהירות. במהלך הרכבתה של הודעה פרץ סכסוך בין סגן ראש העיריה עריך בסוק (מסיעת רפאל) לבין נציג חוגי הציירים במועצת העיריה עריך אב־רהם גביאי, כשהה האחרון תובע לשריין לו נציגות בועדה המכינה בחיזוק בן הצדה הסטרדית, לה הוב־טחה, על פי הנהל, נציגות דהה לזו של האשכנזים בנושים המכינים את הבחירות. בצד נוחל זה מקוים הל־כה לבעשה ביתר חסיעות. התפלמו מכנו במפ"ל והחליטו לשלוח לוע־דה המכינה את עריך בסוק ואת ח"כ י. מ. אברבוכין, סגן ראש העיריה מטעם אגודי.

בישיבתה השלישית, החליטה ה־ודעה המכינה את הבחירות לפרסם מיכרז, ואישרה את הרכב הגוף ה־בוחר המונה 96 איש, שליש נציג מועצת העיריה, שליש נציגי המר־עצה הדתית ושליש נציגי בתי־הכנ־סת בעיר. אולם כאן התעורר סיבוך משפטי — הובר כי הודעה אינה רשאית לקבוע האם יבחר רב אחד או שניים, שכן קביעה זו הוא בסמ־כותו של הגוף הבחור שפרט מעקם. כדי לא להשחות את הבחירות לבחי־רות, בלחץ אנשי סיעת רפאל ב־מפ"ל ובהמכינה המערך ונחל, הח־ליטה הודעה המכינה להמקדם עם הנליכים ולפרסם מיכרז לרב ראשי תוך השארת אופציה לבחירת שני רבנים אם וכאשר הגוף הבחור יק־בע זאת.

סיעת ודהפסיג הצליחה, באורח פורמלי, לאלץ את נציגי המפ"ל בהודעה המכינה להעביר בעד החיית הנליכים, אך הללו היו בכיסוס (8 נגד 17) בהודעה המכינה כך שגם אביבית יש בספכנותו של שר ה־דתות, על פי הנקמות הנדרשות, לד־חות בחירות לרבנות עד שיתבלא המנדד בבחירתם על פי הגדרה: „ראה שר הדתות שיש לבחור רב לעיר...".

דחיית ההכנות, עד אחרי זעידת המפ"ל

הנהלת המפ"ל וסיעתה בכנסת לא המתקנו בהתנתחויות אלה, ו־הנליטו להמליץ בפני המנהל הנל־אביבי לדחות את הליכי ההכנות ל־בחירות עד אחרי זעידת המפ"ל.

למעשה מבקשים הללו לדחות את הבחירות לתקופה של שנה ומצי, מרגע בו יפנו מנקף כשי־רותו של הרב פרנקל לכהונת רב עיר. בשלב זה — משערים — ניתן יהיה להפעיל מערכת השחיות לחידוש כשירותו על־ידי מועצת הרבנות הראשית. מ־קופה זו תוצל להכנת מועמד־תו של רב המקורב לסיעת ודר־הפטיג, ככל הנראה המדובר ב־ר' י. ישראלי, חבר בית הדין ה־גדול.

בסיום דרמאטי לשלב זה במערכה על הרבנות בתל־אביב, הגיש שאול יחלום, יריד מזכירות חוגי הצעי־רים בסניף המפ"ל בתל־אביב, בק־שה לבית־המשפט המחוזי לאסור את המשך ההכנות לבחירת רבני העיר וכן להוציא מפרסום המיכרז. השו־פט י. קיסטר הוציא את הצו המבו־קש ביום ו' האחרון.

ההנבחות בחוגי הציירים למרשמ־דתו של הרב פרנקל נובעת אף היא מקירבתו לסיעת רפאל, כך שכ־אורה מהר הבין חוגי הציירים עם צמרת המפ"ל וחוגי שר הדתות, כדי לסכל את בחירתו הרב פרנקל.

על פי הערכות המבוססות של כ־תה הממשי של המפ"ל בתל־אביב, קלושים סיכוי מתנגדיו של הרב פרנקל לסכל את בחירתו, אלא אם כן, מתוך שיקולים פוליטיים ארוכי טווח, יאמת המערך לתת את יד ל־דחיית הבחירות בתל־אביב. בסיעת נחיל. שיקולי הבחירות בתל־אביב אינם גורם ממנו יכולות שתי הסי־עות להתעלם בנקל.

חגיגות הכ"ה כמכשיר הסברה

מאת יהודה ליטני

לפני כמנה הכינה ודה בראשות הדיר יעקב הרצוג דיל, הכנית חגי־גות הנכונים הנכש למדינת ישראל. הנכנית הובאה לאישור שר הדיכון והרבה ולאחר עיון הנחלם לא ל־קיים את הנגיגות כסיבות הקציב. לפני כחצי שנה, חוזה בה הנבר־שלה כהנחלטתה והנחלטת לקיים את הנגיגות. הסיקולים היו כהן הנחי־כת הנדהת עם הבריכה, לעולים הנחדכים שבאו לאחרונה; הנדבה הקטר עם יחוד הנפות ובכירכה הנידות גדולה לארץ בשנת הנכ"ח.

האירועים הנחילו בנפכמבר 1972 ויסתיימו בנפכמבר 1973. כנהל בר־כת הנסברה כר יהיה אילן, שהוא ליד ודת הגיגות הכ"ה, אנבר כי הנבכה הסיקרית לנקדבת הנגיגות היא נאיפה לנכיכת כלנכנס ל־בערבולת הנחדיות. ארוני הנכנה כנחלקים לנכה הנכיכות ברכיות: חרכיבת הנסברתית, כנסי חרכיבת לנחבים, הארכים הנסמרים ופס־טיבלים.

בחלק הנחיבוני הנברתי, כרכם ה־דגש על דרכי הנאנע לנחבה ה־כיבה ולל הרכנים הנבנה בחלו־כים כנים בתלונות כדיבת ישר־אל. הנחלנה לפרסנים בנרכנ ה־הסברת הוביאה סדרת חוברות, ולל־לן כפרכנות הנהיו כסוכנות בנני־ציר, כנעם בכל הנחיבים הנסמרים בחדת של הנדינה. בריבא כלנחבת הנבנאות הוצא אוגדן זכי ספרון

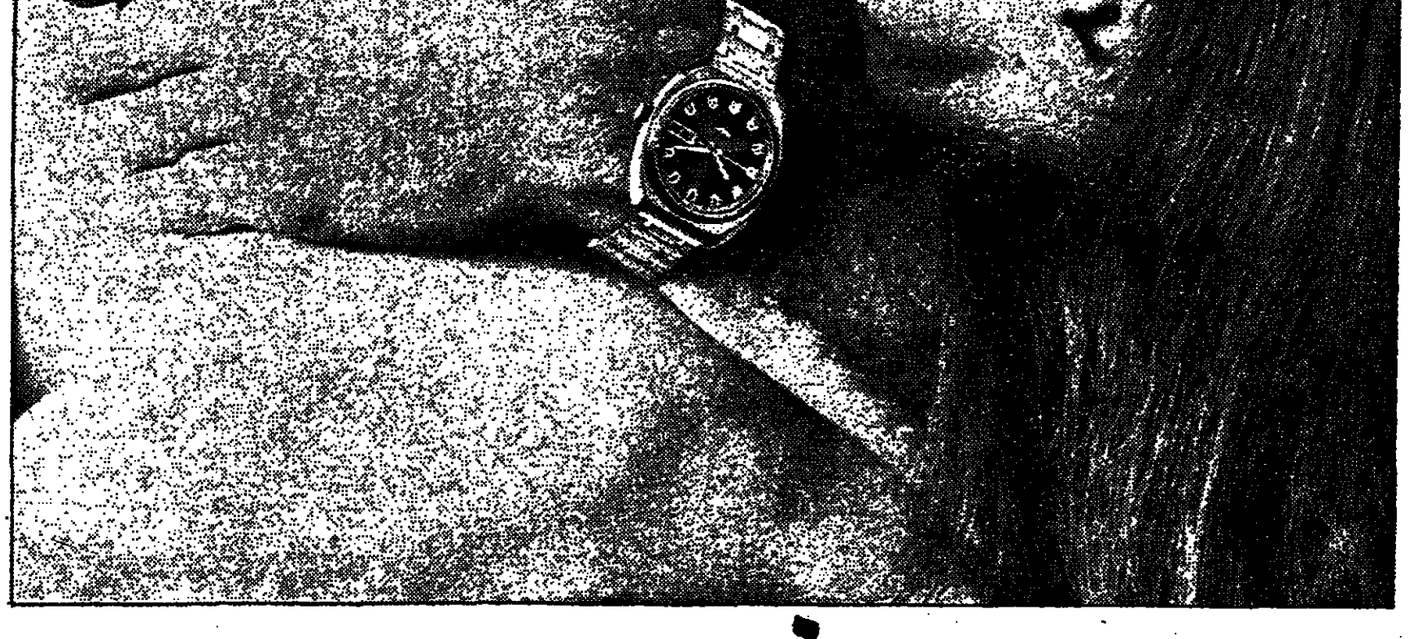

'סיטיזן'-לשעות היפות

שעני היד של 'סיטיזן', אשר כבשו את מקומם הנכבד בעולם הרחב, עכשיו-בהישג יד גם בארץ.
שעונים לגברים ולנשים, בעיצוב ספורטיבי-אלגנטי, עשויים פלדה מוקשה, אטומים למים ולחות.
עמידים בפני זעזועים ומדהיבים בצורתם.
שעוני סיטיזן, במבחר עשיר של 500 דגמים, מלווים בתעודת אחריות שכוחה יפה בכל סוכנות "סיטיזן" בעולם. פרי ומכונן של מהנדסים בעלי שם עולמי-המקפידים על היופי ועל הטיב.
לרשות רוכשי שעון "סיטיזן"-מעבדה מצוידת במיטב המכשירים החדישים; צוות שעון מנוסים ושרות מהיר, מסבדי ומהימן.
אם זמנך יקר לך-בדוק אותו בשעון "סיטיזן", השעון לשעות היפות.
להסיר בחנויות השעונים המובחרות בכל הארץ.

CITIZEN

באמצעות כרמל-אגודת-אמנה

עובדי המדינה והמשכורת

מאת שמשון ארליך

הוא היה שכן מאד. ולדבריו היה זקוק למכונית גדולה. תכונה נוס־נית בולטת זו, היא שגרמה לאבדן נציג עם עיד. אהרן כלצר, לא סייעה לשינוי ההחלטה. בבקבל הזר־ליט שר הדתות לפרסם תקנות הזר־עות בדבר חזירת רבני עיר, ש־אחר מסעיפי המפתח בהן נותן ב־ידיו את ההרשאה לעריכת בחירות לרב ראשי: „...ראה שר הדתות שיש לבחור רב עיר, יודיע על כך ברשומות וקיבוד לו יוהר קי־לומטרים. כדי שיוכל למכן ומחזקת רב אשכנזי הגיכנה עם הנמכיהם, גם המוסד בין המסוך הכמשלתי ל־איש הכספים המגלה.

כיוון שהיה בקי ויעיל בענייני כספים הנוגעים לבנית וכיוון שהיה זה זמן הספש בענף, לא הנקשה להקים חברה חבונה אלפי דירות ל־שנה. מאז יש לו מכונית גדולה, פי־נה בשפע ולדברי מקורביו יש לו כמה מיליונים לירות בבנק. הנחמ־רה במצבו חלה תוך שלוש שנים. תוך שלוש שנים אלה השתלם הב־לגן על עניני הכספים במשרד. הכל בגלל כמה קילומטרים לחודש.

נזכרתי בסיפור זה כאשר קראתי השבוע כי עובדי מבקר המדינה קי־בלו תוספת שכר של 100 עד 160 ל"י לחודש כפל הכסכמי הסכר הכל־ליים. נזכרתי באותו פקיד, כאשר חשבתי על המחיר שכסלם הכנגנון הכמשלתי בגלל הנכיון להתעלם כ־תנאי השכר השוררים ב„חוץ".

כה הפקידים של עובדי המבקר? הם חייבים לעקוב אחר הניסקות הנהלים של המשרדים הכמשלתיים, בעיקר בקשריהם עם שלם העסקים הפרטיים. הם חייבים לקרוא את ה־חוזים שעשתה הכמשלה עם קבל־נים, עם ספקים, עם תעשיינים, עם משקיעים וללמוד את מהותן של ה־עיסקות מעבר לעסיפות המבריקות הנאות שבהן נחתמים לעיסמן. הם חייבים להיאבק עם הפקידים והש־רים כדי לגלות את האמת. בקיצור הם חייבים לדעת ראיית־חשבון ול־היות בעלי כושר הבחנה וביקורת.

אם הם מוכים במלאכתם הריהם גם מומחי כרואי־חשבון ואנשי עס־קים מחוץ לממשלה. אם הם בעלי הבנות המתאימות לעובד ביקורת הם חייבים להיות בעלי תכונות ה־זכות להשלומים גבוהים כאד ב־חוץ. אם הם אינם כאלה, ספק אם הם יכולים להביא תועלת רבה ב־הפקידים.

ראשי משרד מבקר המדינה מסע־רים על הקשיים לגייס עובדים מק־צועיים מובים בשכר הרשמי. מי נוגע בהתאם לצרכי המשק. להם אומ־רים בדרך כלל שצליחם לתת דוב־מה אישית לעובדיהם גם בתחום ה־הכנסה הנאיתית.

הם ממשיכים למשוך בשל הנה לחץ פרוניות האמנה, בהרגשה ש־קחתיהם מהסקטר הפרטי בדים להם כל פעם שהם מזמינים אותם לארוחת צהרים הנולה במשכורת של חצי שבוע או שהם מוזמנים להיכנס לממנית המפואות המחוקה על חש־בון הנסקים הכמשלתיים שהפקיד מסקף לאותו לקוח. יום אחד נמצא הפקיד בתוך המדינה ללא בדיקה בסי־סי כמעט חסר תחליף.

*

משום מה שוכחים אצלנו את מחי־רו של הנסיון. פקיד הנוסק בתחום על שיכמה. בקמנה זו־כאלה שאי־נם מסוגלים שלא לשאת בעול בב־לל הכמנות שבשרה. כאלה שהתפ־קיד גורד אותם בין אם הם רוצים בכך בין לאו. מכל מקום עליהם רובץ נקבלו את המנגנון שבלעדיו אין מדינה מתוקנת. אולם דווקא אלה הם הנפגעים הנקיקיים כהכנב. הם עמוקים למכביר ועל כן אין להם פנאי להלחמות. הם נדרשים להר־נוג בהתאם לצרכי המשק. להם אומ־רים בדרך כלל שצליחם לתת דוב־מה אישית לעובדיהם גם בתחום ה־הכנסה הנאיתית.

הם ממשיכים למשוך בשל הנה לחץ פרוניות האמנה, בהרגשה ש־שה של הנהנה בלי דשמון הכאריד־כאמיה של מאיר יערי. מר יערי יכשיל אמנם להיכנעות גם בעניד עם המסוקות המרכזיים של מפ"ם. אר־לם הוא יודע כי עליו לפשוט את מדי הערב של מנהיג פוליטי וללבוש במקומם את גלימת „אבי התנועה" דוגמת זו שלבש שנים רבות יריבו הרעיוני מן הקיבוץ המאוחד, יצחק טבנקין ז"ל.

תפקיד חשוב שיעמוד בפני מר תלמי, הנהנה מיקרה של איש מר־סר ובעל מחשבה רשונית. יהיה לרכוש במחירות את התכונה ש־אפיינה את קודמו: המשר לשמור על האיזון בפעלה בין הכמות ה־מתגשים בתוכה — הקיבוץ הציר־רוניים, מחייבי המערך ושוליו, ה־דור הצעיר והדור שכמחיבה ביולוגית לא יכול עוד להיחשב לצעיר.

המבחן הראשון שבפניו יעמוד ה־מכ"ל החדש יהיה בחירת בעלי שני התפקידים שיצטרכו לסייע לו בנני־הל עניני המפלגה: המזכיר המדיני ומזכיר המרכז החולש על הבחדה הארגונית של מפ"ם.

עד כה הקפיד מר יערי שאחד מה־שניים יהיה מבחיבי המערך חשני ייצג את שוליו ואת הגאנף הנשמא־לי של המפלגה, הוא לא עמד על כך שאחד ייצג את הציר הנשני את

מזכ"ל חדש למפ"ם

תפקידו העיקרי של מאיר תלמי: שמירת איזון פנימי

מאת חביב כנען

ביום ה' השבוע יבחר מרכז מפ"ם במר מאיר תלמי, ממשכר הטמק, כמזכיר הכללי של המפלגה במקום מר מאיר יערי שמילא תפקיד זה מאז הקמת המפלגה ב־1954 כמאוחדת־העבודה. מר תלמי (63) ממלא מה אזה להיות יורשו של יערי על־ידי הנדת המיניים שבחרה בדיבה ה־אחרונה מן הקיבוץ המאוחד, יצחק טבנקין ז"ל.

תפקיד חשוב שיעמוד בפני מר תלמי, הנהנה מיקרה של איש מר־סר ובעל מחשבה רשונית. יהיה לרכוש במחירות את התכונה ש־אפיינה את קודמו: המשר לשמור על האיזון בפעלה בין הכמות ה־מתגשים בתוכה — הקיבוץ הציר־רוניים, מחייבי המערך ושוליו, ה־דור הצעיר והדור שכמחיבה ביולוגית לא יכול עוד להיחשב לצעיר.

המבחן הראשון שבפניו יעמוד ה־מכ"ל החדש יהיה בחירת בעלי שני התפקידים שיצטרכו לסייע לו בנני־הל עניני המפלגה: המזכיר המדיני ומזכיר המרכז החולש על הבחדה הארגונית של מפ"ם.

עד כה הקפיד מר יערי שאחד מה־שניים יהיה מבחיבי המערך חשני ייצג את שוליו ואת הגאנף הנשמא־לי של המפלגה, הוא לא עמד על כך שאחד ייצג את הציר הנשני את התנועה הקיבוצית. שני המזכירים (המדיני — מר נפתלי פרר, והאר־גוני — מר נפתלי בר־משה) הם אנשי ציר ונמנים עם פעילי מניף תל־אביב.

בעוד שכבעם האי שמר פרר יר־מלץ להמשיך בתפקיד המזכיר ה־מדיני, גיכרת בסיה למנות לתפקיד מזכיר המרכז איש קיבוץ, תוך הש־למה עם כך שהמעמד יימנה עם שולחי המערך. אחרי הדיבה נמה מר בר־כשת, שהיה בין ראשי ה־מעמד (שולחי המערך), לפרש כי הפקיד זה, אולם באחרונה כופעל עליו לחץ של סמפים ציוניים ר־של שולחי המערך בתנועה הקיבוצית להמשיך בתפקידו.

אם יקבל מר תלמי את הצעתן כי רק איש קיבוץ יכול לדיין את תפקיד מזכיר המרכז, ויציע אותו לאחר משולחי המערך, הוא עכוך להיות מופתע, כי לא יימצא אולי מרצה בהנהגה הקיבוצית (מבין שולחי המערך) שיוכה להתיבב נגד בר־משה הנמיצב — לדעת הכל — באופן הוגן את המזללים ויחד עם זאת בלוריאלית את האינטרסים ה־כלליים של המפלגה. מאידך, אם ב־מקרה כזה יזלים מר תלמי לה־ביא לתפקיד מזכיר המרכז בכל מחיר איש קיבוץ, גם אם זה יבנה עם מחייבי המערך, עשויה להתחולל סיבה בגלל הפרת האיזון בכפ"ם בין הרוב למיעוט.

בעיה אחרת שבפניה יעמוד ה־מזכ"ל החדש (שלמה ארצה ב־1932 כפולין) תהיה איזוי ראשות מספר מחלקות בברכז המפלגה כראש־לתם. ריכוי הדור הצעיר ה"ה לסיף דורי (תל־אביב) ונחום שור (קי־בוץ כפר מנחם) כבר הודיעו על החלטתם לפרוש מתפקידיהם ונראה, כי בעקבותיהם ילכו בקרוב גם רא־שי כבה מחלקות אחרות המושב־עים מהמאיאה לרוטאבצית בקרב ה־פעילים הצעירים.

במיבוי שני המזכירים תטפל ה־ועדה הפרסונאלית של כמים (איש שהיבחר ביום ה' הקרוב ישיבת מרכז המפלגה אשר הי־גם את בחירתו של מר מאיר הי־ועדה הפרסונאלית תורכב הר־במחציתה מאנשי עיר ובמחציתה נציגי התנועה הקיבוצית. ויהיה ליה להמליץ על הרכב הועדה מדינית (70 חברים), מזכירות ה־לגה (30 איש) הועדה המרכזת עד 11). הפקידה לא יהיה קל כי כל המוסדות האלה חייבים הכיל באופן יחסי מחייבי ו־רים וכבוגרים ואת בלי לפסח נציגי הנדה, נשים וכו'.

אולם נראה שמר תלמי שחינו נסיון בפעילות מעין זאת, ידע כל צדדיו בחירות כדי לא לע־על מוקשים הטמונים לו בדר־דרכו. הוא היה מזכיר הקיבוץ ארצי, מזכיר מרכז מפ"ם, ראש הבחירות של המפלגה ו־תדיות, ודע לפני זמן מה סיים קופת כהונה כמזכיר משקו, מ־הצמה.

למרות שאין המזכ"ל הנדש ב־חיוכים ואינו מופש על שכם קיפים אותו, הוא מקובל על הש־במפלגה הנדות לשתי תכונות: יכ־הו לבשוך צדדים לפעילות ה־לגתית. ואי רצונו להחזיק בכ־כלשהו זמן רב, נצמדנו חוקים לפ־ביקבוצו עם אשתו, הדיל לשת אבה תלמי, ושלושה בנו.

כר הלמי, נמנך קומה. הכב־יודקם, נוטל הלק מעיל בחיבן הרציניים בקיבוץ הארצי ובמפל ובמנה עם משתתפי הבמאנים התנועה. לפופולאריות זכה ס־(בהצגות ספרות הפעלים) על שאלה הלאומית והמציאות היחוד־ביבינו. הוא כתענין בבחוקר סוציולוגיה כל הנם הנחדי ובו ליכים הפקידים את חתבה הנשו־ליות.

מרכזי יוגה בקנדה

מאת אדם אקרמן,
סופר „הארץ" בקנדה

מרכזי יוגה רבים פזורים בהרבי קנדה ודחתה האמנה כי הרגיע ב־יוגה הוא אמצעי מבני ודיל להרי־חיק את גיל הזקנה ולהסיר על ה־רעננות הנחיה. כיוהות יוגה הנדר ניתן כהארגנה כאן בעיקר בחדרי הנוך ומשתתפים בהם מבדים ר־מבוגרים — אף כי באופן אינטנסי־בי עוסקים ביוגה בעיקר גברים ר־נשים כגיל 40 ובעלה.

הכרכרת ביוגה קיבל הגיפה כאן הנלו הנאים מקומים להכלין עלה כעל דרך נוהה להרגעה גופנית ו־נפשית וכיכה להרחקת רגלים מה־גוף הנרפית ערידי הלב.

אין כמהכלים יותר על יוגה כעל הלבות המתבצעת על ידי אנשים ה־יולבים עם רגלים כלובות או הער־כדים על ראכם. יוגה נהכבה ספרים עמני הדורש הידגל כמעט יכ־יוכר. עוסקים בו מפנייב ביום — בבוקר לחבגת הרגעת רעננות ובי־ערב לחבגת מרגה נכלהה.

אב הוגה מלוה מהר כמה נ־כפר של מהה הלמה או ר־ני זת מפנית בדיר מנה — הרי הי־

מדור פרסומי

בנייה * כבישים * תאורה * ביוב וניקוז

חולקו תעודות לבוגרי קורסים לבנייה

בטכסית איגו' אריה גוראל — מנ־הל משרד העבודה, נערך בבית ציר־ ו אמריקה סקס חלוקת תעודות ל־150 ־בוגרי קורסים לבנייה, שאורגנו ע"י ־שנף להכשרה מקצועית במשרד ה־ ־עבודה והמוסד להכשרה וייעול הב־ ־ניה המשותף לכשרד העבודה, מרכז ־קבלנים הבונים בישראל, והסתד־ ־רות פועלי בנין וחולל־בונה — ה־ ־תנועה לבנין ועבודות ציבוריות.

אריה גוראל עמד על חשיבותם של הקורסים שנערכו בשנה 1972. בהם ־השתלמו כ־50,000 עובדים, מתוך ־כולין — שהם כלל העובדים בב־ ־ינה. לפי הוראות משרד העבודה, ־הוד 5 הסנים הקרוכות נוסף ל־ 15,000 בעלי מקצוע נוספים, בכל ־הענפים. מכאן שחייבים להגדיל את ־מספר המשתלמים, בעזרת כשק ה־ ־שנים.

א. גוראל הדגיש שיש להניע למ־ ־צב, שעובד אמר לפחות מכל עשרה ־עובדים, יקבל במשך השנים ידע ־נוסף בתקצועו. מדשתי תעסוקה בד־ ־ך בה עבר אדם המיעד לעמוד הבנין. ־הוא הגיע לארץ ב־1965, עבד ב־ ־מחכנאות בבדרסקאות ומסחריות כ־ ־בישים, אך הוא מצא מישקע לעבוד ־רק כ־מאבר ומנך לפועל בנין. הוא ־הבין שיוכל להתקדם בעבודה ־ריל ־אם ילמד וישתלם. לכן פנה לאגודת ־פועלי הבנין בעמקים מעריב בפר־ ־סבא. ושם רשמו אותו לקורס.

ראן סטרילוכין סיים באוניו: „כמה אני מבין מה אני עושה" — ־למדתי לקרוא תכנית בנייה ולחשב ־כמויות של חומרים, להתמצא. בחו־ ־רים, עליתי בסיות המקצועי ־ל־ ־הכנסתי גדלה בסכום יפה ומאסטר ־לי יהיים סתרים יותר. ותיעי כבר־ ־בשם כל ולהמליצים את משרד העבו־ ־דה, את המוסד להכשרה וייעול ה־ ־בנייה, ואת אגודת פועלי הבנין ב־ ־כפר־סבא, הכן את המורים והמדרי־ ־כים שסייעו לנו בלימודיו. אני ־קורא לכל חברי הסנף לבואו בדרך ־של השתלמות מקצועית ולימודים — ־המשים ראן סטרילוכין.

עקם הבנייה מפגר בישראל מחשבים

שנף הבנייה מפגר מאוד ביישום ־מחשבים. מאחר יותר מ־200 מחשבים ־ביתעיים ומדלים הנמצאים בישראל. ־רק כ־5 מחשבים מופעלים בענף־ ־הבנייה וחייבת לבוא סטנדרטיזציה ־על־מכת להבטיח בניה זולה — הר־ ־ייה אינג' לאה קפלן, מהאגודה הי־ ־ודה הבין־משרדית לתחזוקה של ־מיכרי בניה, בהרצאתה על „האפ־ ־שרויות הגלומות בשימוש במחשבים" ־ביום־עיון שנערך בסלון „תילטון" ־בתל־אביב, מטעם המכון לפיתוח ה־ ־הנדסה הייצור.

הישומים הנרסיים ושרטוטים אר־ ־מטיים בתשליך ותחכנון (מיפוי שט־ ־חים, כבישים וקונסטרוקציות) הוד־ ־גמו בידי איגי' צרישל מרב, מחב־ ־רת עיתון מחשבים בנים. כן הדגו: ־אדריכל דני גולדמן מרבי „דנהי ־על „המחשב כמלי בתכנון מפרק ־חסים לסביאת הקידמה הנתיבת בין ־המרקעיות השונות" ואינג' יוסף ד־ ־אמצע מחברת י.ב.מ. בנים אשר הר־ ־צה על „משרכת תכניות למפעב תכ־ ־תיר".

פתח את עם־הסיון מאינג' ביהר' ־דגני, מנהל היחידה להדרכה בבנייה ־במכון לפיתוח הנדסה הייצור, הר־ ־הצה אותו מר ראב, מנהל המדר־ ־כת בסרכו.

גובר השימוש במחשב בענף הבנייה

כידוע, מספר התחומים אשר השי־ ־מש במחשבים תוחר אליהם, הולך ־וגדל מיום ליום. בשלילה ואתה זה ־מצלת המחשב מוגבלת למטרות מר־ ־טות בלבד, אולם, כיום, נתנתו ה־ ־ישומים ואלה כוללים את ומחומי ־הניתוח, בסיעות, בסכנולוגיה ובמ־ ־דע. ענף הבנייה גם הוא מנצל את ־המחשב לתרון בעיות שונות. בא־ ־ך מיימות מעבר חברות ומעבדות ־מקיימות מחשב בתחומי הנדסה וב־ ־ניה שונות. הפעלים בענף הבנייה ־יכולים להסתייע בשירותים אלו ל־ ־פתרון בעיות מסוכמות בתחומי ה־ ־חשבון, הכיצוע ומעקב בבנייה. מב־ ־חשב אינו מהווה פתרון אוניברסלי ־לכל הבעיות, אך הוא יכול להיות ל־ ־עזר רב כאשר הוא מופעל בצורה ־המתאימה ובמקום המכון. הולך ונגבר ־מספר אנשי הבנייה, המבקשים לי־ ־כנות מטרדותיו של כלי זה, ללמוד ־את האפשרויות הגלומות בשימוש ־במחשבים ובדרכי הפתרונות לשי־ ־רות בהבנות מעין אלה.

בהכנה להתפנינות הנומרת מנר־ ־סא מהכבים בקרב אנשי הבנייה, ־הוחלט, להודרה בבנייה והמרכז ל־ ־ייבוד נהלים אוטומטי תעריכות מר־ ־דע ; הוא בסכון לפיתון הענבה ה־ ־צוד מארגנים סמינר בנושא „מחש־ ־בים בסיוה הבנייה" ביומיים במלון „סנטר" בנתניה, בתנאי פנימיה מ־ ־סך 5 ימים (ב־23.2 עד 1.7.73).

מטרת הסמינר להקנות לאנשי ענף ־הבנייה ידע בסיסי בנושא ציבוד נ־ ־תונים בחשבון:

להבהיר לעסקים בענף את אפש־ ־ריות הגלומות בשימוש בחשבים ־בבנייה, להציג לפני המשתתפים הב־ ־ניות וסיכונים, שונים, לעבי הב־ ־ניות השונים, ללמד את המשתתף כי־ ־צד מתארגנים לקראת קבלת שירו־ ־תי מחשב ומה הן הבעיות הכרוכות ־בכך ומה הם הפתרונות.

הסמינר מיועד למהנדסים לאדרי־ ־כלים, להנדסאים, לטכנאים ולקבלי־ ־נים, והוא יקיף את נושאי הלימוד ־הבאים:

* מבוא לטכנולוגיה מידע ניהולי,
* המחשב, מרכיביו הדדי מער־ ־לתו,
* מהות התחבנה,
* ניתוח לוגי של בעיות ותרשי־ ־מי זרימה,
* שפת „פורטרן", כולל תרגול ־במחשב,
* עקרונות ושלבים בניתוח ובי־ ־תכנון מערכות,
* יישומים שונים בתחומי הבי־ ־צוע, סטטיסטיקה, עבודות כבישים ־ו־ ־עמר, ביטוי פרים ועוד,
* השלכות המחשב של הארגון, ואיתור מסכם.

שיטת הלימוד בסמינר מבוססת על ־הרצאות, אירגנים, ודגילים, סיורים ־ומרים מקצועיים. להמחשת שפת ־התכנות יעבוד המשתתפים בתכנית ־בשפת „פורטרן", כולל הרצה על ה־ ־מחשב. המשתתפים יקבלו חוברות ־עזר, תרשימים ותקציבים בנושאי ה־ ־לימוד. לימודי המחשב יתנהלו לעס־ ־קים בכל שנתי הבניין. שעות הערב ־בתקופת ההשתלמות ותקדישנה לבני־ ־צוע תרגילים, לשיעון התחומי והלי־ ־מודי ולפבחתה בתחומים.

בסמגרת יתר המפעלות של היחידה ־להודרכה בבנייה במכון לפיתון העבו־ ־דה והייצור יתרך קורס בנושא — „חתיקה ותשמש מענף הבנייה" הב־ ־קיף כ־כל שעות לימוד. כן יתרך ־קורס ל„תכנון ניהול וביצוע של פרו־ ־יקטים", הכולל כ־100 שעות לימוד. שני הקורסים יתנהלו בשעות הערב, ־פעמיים בשבוע.

השתלמויות בחו"ל

בסגנרת פעולות מסרד העבודה ־להפיאות רמת הבנייה המוגר ב־ ־קרב קבוצה של 11 בסתלמים ל־ ־מול לצורך הכחות בהידושי הב־ ־ניה בשיטות טכנולוגיות הדישות ־לכם ויסמן בישראל — הודיע אר־ ־יה גוראל, מנהל משרד העבודה ב־ ־פגישת הסכרות שנערכה בבית בנ־ ־ברית בתל־אביב.

בפגישה נטלו חלק כר אוסקר באר־ ־יר, נספח לענייני עבודה בשגרירות ־גרמניה המערבית דטריך טוים, מנ־ ־כ"ל איגון הקבלנים של מערב ברי־ ־לין המאיה ומסמן את ההשתלמות ־הטלוויזיה במסגר — המאורגנת ע"י ־משרד העבודה. אינג' דטריך טוי־ ־פרט הסביר שאיגון הקבלנים של ־מערב ברלין מחפיב מאד את ההש־ ־תלמויות אלו כתרוכה להגברת ה־ ־הכנה בין שני העבים וכיסוד לפי־ ־הות קשרים כמעוריים הדדיים.

מר דוד סלוחה, מנהל היחידה ־להשתלמויות הון־לארץ במשרד ה־ ־עבודה, הסביר את מטרות ההשתל־ ־מויות וסיפר כי בעקבות ההתלמות ־קרהות הוקמו חסכונות ברבבות ל"י. ־עם המעבדים הגיבאים להשתלמות ־ברלין המערבית נמנים : מהם חבר ־ממח' הבנייה של היעוץ הארצי, ־הלר אברהם מחב' מקורות בים ב־ ־ים, אריוכה קורם מחב' זרות ב־ ־ים, ווילנר בנימין מחב' המפר־ ־בה בים, הלם יוסף מחב' רמים ב־ ־ים, דילמרמן אמנון מחב' כינון ־את זילברמיכן בע"מ, כן ראובן מ־ ־חב' ב.ר.ם., מרקאו לבלו מ־בע"מ. ־מלא הרים ממשרד העבודה, מרקל ־אנטון ממשרד השיכון, רוחרין איתן ־מ־מעייב מחוז חיפה, ורוכבוריינ בלי ־ושהם יהודה מסולל־בנה ושמרן ־דוד מחב' אשדם בע"מ.

בואו לגורו!
בשכונת הוילות המפוארות
ביקנעם
על גבעה למרגלות הכרמל המשקיפה
על עמק יזרעאל, הולכת ונבנית
שכונת וילות מפוארות
(15 דקות מחיפה, 10 דקות מעפולה)
וילות מפוארות 3 מפלסים על שטח של 400 מ"ר
החל מ־83,000 ל"י (משכנתא עד 42,000 ל"י)
* 3 חדרי שינה
* סלון ענק 36 מ"ר
* פינת אוכל והול
* שרותים כפולים
* גינה ומדרכות כניסה (מאבן ירושלמית)
* מקלט עליון פרטי
לנוחיותכם במקום:
כל השרותים העירוניים:
* מרכז מסחרי
* בית ספר
* בריכת שחיה, גן ילדים (בבניה)
חברה לפתוח „ביקנעם" בע"מ
ח"ב לבנין ופתוח
רח' בן־יהודה א/178.ת.א-טל.228456
* דמי רישום: 3000 ל"י

Winget
CONCRETE MIXERS & DUMPERS
מערבלי בטון ודמפרים
מכל סוג וגודל
בהתאם לתזמנת הלקוח
• שרות שדה
• חלקי חילוף
פרטים והזמנות
נציגים בישראל: רבי־בל בע"מ
רחוב בית אלפא 13 תל־אביב טל.35893

דמפר מצ 500 1^3
להשכרה ולמכירה מהמלאי
* מיכל עם קיבול 1 קוב בטון עם הפיכה הידראו־ ־ליה.
* הנעת 4 גלגלים. מאפשרת נסיעה בבוץ, בחול ובכל תנאי קרקע קשים.
* מנוע 30 כ"ס. עם התנעה חשמלית.
* מהירות 25 קמ"ש. מור־ ־שה לנוע על כבישים.
* שירות מהיר ואספקה סדי־ ־רה של חלקי חלוף ותוספות.
מכנו צהר בע"מ
חברת ליצור מכונות ממונעות ומתקנים הידראוליים
בתנ"ת תקות, איזור התעשיה החדש: רח' עמל 2, טל.91 28 59.

החברה הישראלית לטרקטורים וציוד בע"מ
מייצי CATERPILLAR בישראל
לבעלי ציוד CATERPILLAR -
עתה כדאי לחדש את הציוד הישן שברשותכם
מעמיסים אופניים — מעמיסים זחליים
קטרפילר 950 — קטרפילר 955
דגמים חדשים
יתר עוצמה • נוחות בהפעלה • תמוקה מוגברת
קטרפילר
הציוד האמין ביותר השומר על ערכו
תנאי אשראי נוחים
לרכישת ציוד חדש מתוצרת קטרפילר
פרטים מלאים במחלקת המכירות
משרד ראשי: אזור תעשיה חדש, חולון, רח' המנור 8, 856125.70
סניף חיפה: שד' ההסתדרות, מפרץ חיפה, טלפון: 729161 תד. 10097
Caterpillar, Cat and Gloss are Trademarks of Caterpillar Tractor Co.

ויברטורים בע"מ
תל־אביב רח' הרצל 91, טל. 82 80 98
מקור הויברטורים
משור לחיתוך שיש ומרצפות מהפכני בפעולתו.
ויברטור משטחים המיועד לכבישת קרקע ואספלט.
מכונה לנישור תפרים בבטון עד לעומק של 22 ס"מ.
מחליק בטון הליקופטר מיועד להחלקת משטחי בטון.
דגם חדיש של ויברטור מחט, בעל תדירות ויברציונית גבוהה מאוד.
ויברטור סרגל למשטחי בטון וגגות דגם קל ודגם כבד.

"רות" בשרות הבניה
משאבות בטון Wibau-Challenge המשאבה המוכיחה עצמה יום-יום בתנאי הארץ.
מערבל בטון ממוגע Challenge Cook ארה"ב גדול יצרני המערבלים בעולם.
רות בע"מ. יבוא ושרות לציוד הנדסי
ת"א, החשמונאים 88, טל 03-205640 • נתניה, ת.ה. 436, טל. 053-25558

هكذا من الأصل

מחפשים דירה???

אנו מציעים!

דירות פאר

באזור היוקרה של

הרצליה

החל מ־147.000 ל"י

* 4½ חדרים – 140 מ"ר ברוטו
* קרקע פרטית
* 3 קומות על עמודים – 2 דירות בקומה
* מטבחי פאר
* הסקה מרכזית, טלפון פנימי והכנה לטלפון חוץ, גז מרכזי, אנטנה מרכזית לטלוויזיה
* חניה פרטית לכל דירה

* * *

ביצוע מעולה עם גמר בסטנדרט גבוה

- כניסה תוך 12 חדשים.
- אפשרות למשכנתא.

פרטים והרשמה:

חברה לפתוח „ביוקנעם" בע"מ

ח"ב לבנין ופתוח

רח' בן־יהודה א/178.תל־אב.טל.228456

מדור פרסומי

בנייה * כבישים * תאורה * ביוב וניקוז

רפורמה קרקעית לריסון הספסרות במגרשים בגרמניה המערבית

שר השיכון המערב גרמני לאוריצן, ניצל את הברית הבלתי רגילה של הימין והשמאל במפלגה הסוציאל־דמוקראטית הגרמנית, כדי להקים, בראשונה, „רפורמה לריסון קרקעי, אשר לאחר תרשים של דיונים חתמו 30 חברית, בציבי הממשלה הפדראלית, המחוזיות והקהיליות — על הצעה מוסכמת בדיון.

הצעה זו, המונחת 42 עמודים, קוראת להפקעת קרקע מידי המחזיקים בה שנים וכן הטלת מסים עליה.

באותה הצעה הגיעו צעדי המפלגה ושמרנית למשרה, לפיה יוחזרו מצד אחד על רעיון ההלאמה הכללית של הקרקע העירונית, אולם מצד שני יוגבל ניצולה בהחלט.

בהתאם להצעה זו, הרי שבמרכזי העיר ובאזוריה הבעייתיים תעבור הרשות בעלות על קרקע — תמורת פיצויים — לקהיליה; מי שהיה הבעלים של השטח עד עכשיו יהיה זכאי רק להשתמש בקרקע לצרכיו, אך לא ל־מוכרה.

בעל חלקת קרקע, ש„בעצם שעברת סיכויה לניצול יותר טוב בעתיד, לא יעלה ערכה פי כמה, מבלי שהבעלים יתרום מציעו משהו לכך, יהיה חייב להעביר למשרד האוצר הגרמני את הסך המשקף את שיעור הגידול שחל ברכושו, מבלי שלרעמו היתה זכות בכך.

נוסף על כך „נקרי" הכסף על גידול ערך הקרקע את „העליה־ללא־תרומת־הבעלים" — באמרת שוסף — בהיותו מוסל, ללא כל התחשבות אם הרוחים ממשו באמצעות מכירת החלקה או לאו.

הרפורמטורים מסבירים, במורת דוגמאות, את הצעותיהם. בעלי הקרקע במינכן רשמו עליות בערך נכסיהם. מאז 1950 ועד 1971, בשיעור של 2,830 אחוז.

„אומומט למשחקי מזל"

ברם, רגשהקונזיקסוראלית זו נופלה בחלקם של 800 אלף איש לכל היותר, מתוך עשרת מיליוני הגרמנים בעלי נכסים לא ניידים. שר השיכון הגרמני אומר על כך בתרעומת: „מדי יום ביומו נופלים בחלקם של בעלי רכוש מעטים, שלא עשו דבר כדי להגדיל את רכושם — רוחים של מיליונים. לכן אין שום הקרקעין חייב עוד לשמש אוטומט למשחקי מזל".

כדי לפוות לצמצם במידת מה את הערשד המקרי הנופל בחלקם של בעלי הנכסים הלא־ניידים, ייהפכו, בהתאם לרפורמה המוצעת, הקהילות המקומיות לבעלי־דיעה לגבי המקרקעין שבמרכזי הערים ובאיזורים בעייתיים. מכל מקום הם יצטרכו לשלם פיצויים, שיסתמכו על מחירי השוק.

במידה שהערים לא יכללו את המגרשים המונעים בדבר במסגרת תוכניותיהן, יוכל בעל השטחים לבצע אותם כרצונו — בהתאם, כמובן, לתוכנית־האב של העיר, תוך תשלום דמי אות לקופת העיריה. הוא יוכל למשל להקים על הקרקע בנין משרדים, שיהיה שייך לו ואשר אותו יוכר לו להשכיר ולהחכיר. למכור את האוביקט יוכל רק בהסכמת הקהילה.

אחד ממחברי הצעה, ראש עיריית פינכן רבוני — יואכים פוגל — ביקש להרגיע את בעלי הרכוש מחשוחרי הם מהלאמה, באומרו כי יש להבריר אלא כי הרכוש הציבורי חשוב לקיומם לשוות באותה מידה שהרכוש הפרטי. שהרי לפי שיטה זו אין מפסיד את זכות השימוש ברכוש הזה בתנה מסיבות הציבור שמקים לו שלטונות התיכנון העירוניים ללא השלום.

מיבצע „השוואת ערך"

עתיד האנשים המחזיקים את קרקעותיהם בלי סוף מראה קודר ביותר, בהיות האוצר יבש מיד לבצע את „השוואת הערך" — אם בריבי ציבור יעלו את ערך הקרקע שבסביבתם. הרשיפור בתשתית בשסומבארג, למשל, בין השנים 1960 ו־1970, הגדלה את רוחיתם של כ־6,000 בעלי קרקעות בכמיליארד ומאתיים מיליון לירות.

התיזה של הוועדה הרפורמית היא: „רוחים מקרים אלה שנקרום בהכרעות ותיכנון ציבוריות השקעות ציבור נוגדים את עקרון היחס השווה לכל האזרחים".

גם לאחר סיום שלב התיכנון, נר־עד הכס המוטל על גידול ערך הקרקע (בתעריפים פרוגרסיביים, הנעים בין 20 ל־60 אחוז) לאון רוחים בלתי רגילים. כדוגמא לרוח כזה יכול רוח־זו של בית מסחר, למשל, אשר רכבת תחתית תגיע עד לדלת הכניסה שלו. הוועדה המפרך את הקהילות ל„שוות־פוה בגידול בערך שייגרם על־ידן לאחרונה".

בעלי רכוש קטנים — כ־6,5 מיליון בעלי דירות בבעלות רב־1.2 בעלי־בתים להשכרה, שזכותו מאז ומתמיד נגד כל רפורמה קרקעית, לא יסבלו מצד זה של המדינה. סכום הגישה החדשה נועדה רק למנוע ניצול לרעה של זכויות אישיות על שטחים הממלאים תפקיד מפתח בפיתוח העיר.

נכפתים סוציאליים לחוק

עקבו של הכס על גידול ערך הקרקע, שנגרם לפגוע גם בשטחים מוגן לטרכזי הפרים — ניטל על ידי נספחים סוציאליים לחוק. זאת על ידי פטור מכס (הכרכה אחת בהגדרת השנתי) הגבלת ההכנסה החופשית מכס (12 אלף ל"י לזוג ו־3,000 ל"י לילד). כך, שלפי הערכה מתחזים „יחלבי" מכל מקום אחוז של בעלי רכוש. ערך הקרקע הוקלאית יגדל מדי שנה ב־6 אחוזים וחופשיים מכס.

לטרות הצעות האחרונות האלה שמטרתן להרגיע חלק כבעלי הרכוש — עורה הצעת המפלגה הסוציאל־דמוקראטית בגרמניה לגבי הרפורמה הפיסקאלית בשטח הקרקעות, ומן התנגדות נמרצת מצד המפלגה האחות ובינתן שותפי הממשלה הדמוקרטית הגרמנית הליברלית.

האופוזיציה לממשלה הסוציאל־דמוקראטית הכריזה כי זו ארוזה בהצעת החוק הגיל בסיון קומוניסטי לחסל את הרכוש הפרטי האת המשק הקפיטלי, אבל גם בקרב המפלגה הסוציאל־דמוקרטית נתעוררו חילוקי דיעות חריפים לגבי מצד מהלת הדיון חוק המוצע.

חלק של המפלגה מחזיק בדיעה שיש להכניס את החוק לחיים כמיד אחרי הבחירות הקרובות, מיהקיימת בנובמבר — אם יצחו בהן הסוציאל־דמוקראטים; לטמת זאת חלק אחר של המפלגה מעדיף להמתיק את המשק חוק רק בשנת 1980.

אם כי המחבי הרסבי גרמניה מרגישים על בטרם את הרגשות הדרמטיות של הפוליטיקה הסוציאלית של הקרקע והם עדים ליציאה המרגיה של הרבי הערים לפרבריהן, עקב צלית מחירי הקרקע הירודים, אין כל ספק שהבעת הרפורמה הקרקעית של הסוציאל דמוקראטים, שהיה הנושא העיקרי בבחירות הקרוב בת בארץ זו, הגרום להתרפה מערכת הבחירות. ויש רבים המסברים כי הנושא הזה עלול להזיק לכפלה הסוציאל־דמוקראטית בבאבקה של השלטון בגרמניה המערבית.

(המשך מהעמוד הקודם)

לחברות בניה וקבלני בנין!

שווק ברזל לבנין

* אספקת ברזל עגול
* אספקת ברזל מצולע
* יישור ברזל מגלילים
* חתוך לפי הזמנות
* פתול וכפוף בהתאם לתכניות הבניה

הובלה ואספקה לכל קצות הארץ בצוע מעולה בהתאם לתקן שרות מהיר

מלפל מפעל לעבוד פלדה לבנין

חולון, אזור התעשיה. רחוב המרכבה 36

טל. 852441, 856775

צורה/יהודה לימור

שטל בע"מ

עברנו למפעלנו החדש

באיזור התעשיה אזור, רח' המלאכה 23

(מן סמפו והמכון המאומיזי)

תצוגה מתמדת במקום

שרות תיקונים ומחלקת השכרת ציוד

בנבעתיים מרכז המלאכה רח' כורזין 5

ת. ד. 849, טל. 742977

ש. מלצר ובנין בע"מ

- משאבות תת-מימיות לביוב ונקוז
- משאבות כבוי אש
- משאבות יד וביוב למקלטים – הגי"א.
- משאבות יניקה עצמית
- משאבות לבנינים רבי קומות

המשרד: ת"א, דרך פ"ת 31, טל. 621590

המפעל: ת"א, המסגר 48, טל. 32009

ויברטורים בע"מ

תל־אביב: רחוב הרצל 91; טלפון: 82 80 98

אנו מבצעים

עבודות משטחי בטון

עם החלקה

ובלי החלקת הליקופטרים

רצפות ביטון נגד שחיקה

ונגד שמנים

RUSTON-BUCYRUS

מחפרים הידראוליים עד 1½ יארד מעוקב

22-RB דרגלין ¾ יארד מעוקב מנוף — 25 טון סופרקריין — 30 טון

22-RB מחפר ¾ יארד מעוקב

הפתרון האמיתי לבעיות הרמה וחפירה

25T מנוף 25 טון

61-RB דרגלין 1½ יארד מעוקב מנוף 40/60 טון סופרקריין — 100 טון

45-RSC מנוף הידראולי, 25 טון

110-RB — 150-RB מחפר 7 יארד מעוקב מחפר 5 יארד מעוקב

71-RB מחפר 4½ יארד מעוקב מנוף 60 טון

30-RB מחפר 1½ יארד מעוקב מנוף 30/30 טון סופרקריין 45 טון

אבדן מנופים ומחפרים בע"מ

תל־אביב 67 040, רח' חרוץ 5, טל. 03-35453

תל־אביב 67 214, רח' המשגר 62, טל. 03-35882

חיפה 33 264, רח' הנאמנים 7—5, טל. 04-523206

פעם BAIER תמיד BAIER

מדוע?

איכות - מתוך נסיון

חדש! הגיע!

הכפיש החשמלי המהפכני

לחציבה וקידוח בכל בטון

BBH 290

משקלו - 6.5 ק"ג בלבד

דרוש הדגמה!

אחריות מלאה לשישה חדשים

שרות תיקונים וחלקי חילוף

היבואנים והמפיצים.

ש. מנזרי ושות' בע"מ

רח' התערוכה 8, פינת דיזנגוף 344, ת"א,

טל. 44 36 11

א. אלכסנדרוביץ ובנו בע"מ

ע. לוין

כל סוגי זכוכית בנין

יבואנים ומפיצים בלעדיים

VITROCIM ROMANIA

תל־אביב, מסילת וולפסון 28, 823407

AVELING BARFORD

ציוד כבד בעל שם עולמי

לעבודות עפר

וסלילת כבישים

מכבשי כבישים הידרוסטטיים 2 ו־3 גלגלים

מכבשי כבישים פנאומטיים עד 20 טון

מכבשי כבישים ויבראציוניים — נגרר והנעה עצמית

מוטורגרידרים — מכל הגדלים, הנעה 6 גלגלים

דמפרים — עד 50 טון.

השוכנים בישראל:

נ. פלדמן ובנו בע"מ

חיפה: רח' יפו 137, טל: 528255 • תל־אביב: רח' גיבורי ישראל 73 / 71, טל: 259177 / 8

בנייה * כבישים * תאורה * ביוב וניקוז

זיהום האויר – סכנה זוחלת בערי העולם

מאת דוריתיאה הארינס

זיהום האויר היבו אחד מסמני־היה של המהפיכה הטכנולוגית הגדולה בתחילת ה־20. ערי התע־שיה הגדולות בעולם האמורים המשמשים להן דגן ויכולו אנכי לחשן נדהלים — כל אלו גילו בכפר את הסכנות האיומות זה מבחנות מאוד המזהם: מחלות, פגיעה בנטיה כדורות הבטיח, קלקול מזון ומרוכבר. גם מיבר־אל אנו שרים לסבנה זו במחיים בלים וחולים. מסיבה זו יש מקין רב במאמר המוכא להלן, שמדגים לא מבבר במחבר־שת גר־מני עמוק.

שני מליונים, שעיקל אמות מרחבי עולמן, אנשים הנושמים בריאותיהם אויר מזהם ועוסים מסכות־גאז כי שהם יוצאים לקניות, נחרות ששפ־ניקם המרפלים יוצאים לימים מזר המים — אלה הן החיות קודרות, הלבשות אקסוטליות מחרידה נוכח הדיעות מכל הכלם על התלוך זה נגר של הזיהום הסביבתי.

„ב־1985 הלכה ההתעבתה הזשוכה. אין השבש נהור כרוב מיה ולכלוך שחתי כאוד. יום אחד התחלתי ל־השתעל. השתעלתי והשתעלתי ולא יכולתי לחדול משיעול. אז נחבקתי — כך נאמר בחיבורו של תלמיד בן שנים־עשרה שנגחב בניו־יורק לרגל „יום האדמה". רק חזון־בלהות לי דחתי אז מציאות מאיימת? הקידמה, הקידמה כעל לכל. בשפה עומדים אנחנו להרוס את העולם בו אנו חיים.

לא יעבור עוד זמן רב ובסמאים־מיקה־של־המתים יהיה מתך לזכרה: מר חדש: „מות על־ידי הרעלה סביבתית".

ברפובליקה הפדראלית גרמניה — שהיא עם יאמן המדינה הנגועה ב־יותר על־ידי זיהום־האויר — בדרכים הבאים הנפלטים מן התעשיה וה־מלאכה, משקי־הבית ותחבורת־המ־כניות כדי שנה בשנה לפיחוד 7 מליון טונות דו־חמצנת הגוגרן, 5 מליון טונות דו־חמצנת הגפרית, 3 מליון טונות חמצנת, 2.5 מיל־יון טונות חמצנת־הנקן ו־2.5 מיל־יון טונות פיח הנבע. על גבי ודדי האשמה בפרבורי הערים נערמת שנה שנה פסולת ביתית והתעשיתית ב־שיעור של 200 מליון ממיע. גל־האשמה מתוך־רחוקה גבה לממדים עצומים, ביחוד עם המתאמה הדאשה בחמרי־אריזה. בעיית פינוי האשפה מתריעה המלכה. מכבדשי־המסולת הפנתוים — שהם מוקדי סכנות הינ־יעניות — מהלהלים חומרים רעלנים אל מי התהום וכשעת שריפה. ב־יחוד של פלאסטיק, מתחזים אדי־חומצה מסוכנים. מארובות משרפות־האשפה של המטבחה בלבד נפלטים מדי שנה 6,000 טונות מי־כלור. זה תוצאה: נוקי קדרוזת בבנינים ו־בכלי־רכב.

מסוכנים הרבה יותר הם המשאבים והמבכים המדבדה את הנהרות והאג־מים לבבים מחחיים. מדי שנה זורמים ברפובליקה הפדראלית 17 מליון מטיע שפכים אל הנהרות האגמים, שמהם שואבים את מי ה־שתיה. כ־25 אחוז מאלה אינם כמד־קים כלל ו־40 אחוז מוקקים ב־צורה לקויה. הפרפורציה הבשובשת בין המליח בבריכת המים ובין גי־דול זיהום המים מחמירה המלכה. שיווי־המשקל הבילוגי מופר, הבה־רות והימים הנאגמים „מתמוטטים", כלשון המומחים, זאת אומרת: הם מתים. כבר כיום אי אפשר לאכול דגים רבים, משום שכמויות בולות של כספיות והמבבר מאורגנים שלהם. אך יש לחשוש לתוצאות חרות־אמון כמיתים נוסף של הימים. אמות המלאכותיים חשובים לא רק לבריאת הבעיות הסביבתיות של כל המדינות התעשייתיות. בריות־המר־עצות, מרפת הרפובליקה הפדרא־לית כבר הציגו את שיתוף־פעולתן. לרפובליקה הפדראלית יש הסכמים דו־צדדיים כמעט עם כל המדינות השכנות לה. היא חברה בודעה בין־לאומית להגנת נהרות ריין, מאר ו־האגל. שיתוף־פעולה בין־לאומי ב־מאבק נגד הרעש והלכלוך הוא בדרן דחוף — בסרם ותמצרן „מבצעי הזמן הטכנולוגיות" ובסרם תבלא ה־ציוויליזציה את בניה.

לידיעת מבנן אלא גם כמקומות מחן בעתיד.

אין להתעלם עוד מן הצד השני, הצד הכזוחם, של מסבע הקידמה. הרוחה הרשת מחיר. עוד לפני עשור שנים זיו הבריות מחיכים על מהת בעיית הזיהום הסביבתי ברעד־כת הפדיפוחת הפוליטיות. הממשלה הפדראלית הסיקה את מסקנותיה. „תכנית מידיות" צריכה להביא עורה ראשונה, לבלום את תהליך הרעלה הסביבתית על־ידי נקיטת אמצעים ותקנות מכלכלים. בין השאר מוצע: חוק הגנה פדראלית וקביעת מסכות פדראלית להגנת הטבע ולמיפוח הנוף; שימוי בתקנות התחבורה כדי לצמצם את פליטת הגזים; הגדלת תבולת הטעורת בבנין עד לכדי 0.4 גרם לליטר; הקמת מיתקני מדידה דה לבדיקת זיהום האויר; נקיטת אמצעים לשמירה על נקיון המים הנשתמשת פדראלית בבנייה 5000 מיתקני זיקוק, הזמרים עד היום; ניסוח חוק בדבר סילוק האשפה; בדיקת השימוש בחמרי־הדברה, ב־יחוד של די.די.טי., ולבסוף יסודות של כמה מוסדות פדראליים להגנת המים הזמנת מחקרים בנושאי שי־מור המים.

לביצוע תכנית מקיפה כל כך דרו־שים אמצעים כספיים ניכרים. „שמר־דת סביבתנו תעלה מיליארדים" — אמר שר־הפנים הגרמני גאנשאר. פירוש הדבר, שכל אזרח יהיה בפני לתוספת מעמסה. אנדרלמוסיה זה מסכרוחה ברפובליקה הפדראלית — „לבדי" ורשויות מקומיות שונות, יש להם תקנות משלהם להגנת ה־סביבה — מכבירה על פעולה יצילה ולכן נעשים עתה מאמצים לטנות את חוק־היסוד ולהרחיב בכך את ה־סמכויות הפדראלית.

אולם הגנה הסביבתית תוכל ל־הצליח רק בתנאי שיושג תיאום ב־פעולות גם מחוץ לגבולות מדינה אחת. על החשיבות שמוסדות בין־לאומיים־מיוחסים לבעיה, מעיד קיד־מן של קבוצות־עבודה בנושאים אלה באו"ם, באונסק"ו, ברשויות ארגון הבריאות העולמי ובארגונים אחרים. או"ם קיים ועידה עולמית לענין ההגנה הסביבתית ב־1972 בשטוק־הולם; שבת שימוד המבע: הקהילה הכלכלית האירופית ריצה להכין תב־נית משותפת לכל המדינות־הזבורות.

ביזמת ארגיב יוקם מכון בין־לאומי לבדיקת הבעיות הסביבתיות של כל המדינות התעשייתיות. בריות־המר־עצות, מרפת הרפובליקה הפדרא־לית כבר הציגו את שיתוף־פעולתן. לרפובליקה הפדראלית יש הסכמים דו־צדדיים כמעט עם כל המדינות השכנות לה. היא חברה בודעה בין־לאומית להגנת נהרות ריין, מאר ו־האגל. שיתוף־פעולה בין־לאומי ב־מאבק נגד הרעש והלכלוך הוא בדרן דחוף — בסרם ותמצרן „מבצעי הזמן הטכנולוגיות" ובסרם תבלא ה־ציוויליזציה את בניה.

חיזון סאלון

בכל יום ששי

במוסף השבועי של הארץ

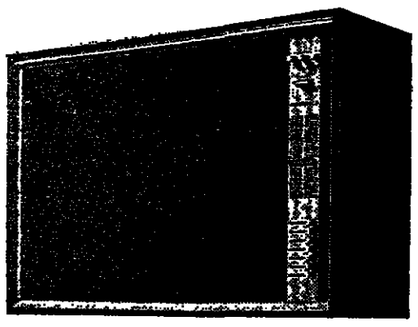

מקלט טלויזיה

BLACK CORAL 24"

PHILCO פילקו חמיד-באיכות עולמית

ועוד שפע פרסים יקרי־ערך

בחנות גדולה

ברחוב הראשי

ברחובות

העומדת להפתח

לקראת חג הפסח

להשכיר

גלריה - למספרה

לפנות לרותי טלפון: 5—786111 ת"א.

הנדסת התעלה לישראל (תהליך זרחן בע"מ

ת.ד. 18045, תל־אביב, טלפון 411332

מכרז מס' 380

למכירה 5 מכונות לייצור קרח

תוצרת VILTER ארה"ב.

המכונות אינן במצב עבודה.

את המכונות ניתן לראות בשטח המפעל באזור התעשיה ברמת־גלה

בשעות 7.30—15.00

עירית אשדוד

מכרז פומבי מס' 8/73 — גן ילדים ברוכב ד' אשדוד

עיריה אשדוד מכריזה בזה על קבלת הצעות מקבלנים רשומים (בהתאם לחוק רשום הקבלנים) לבניית גן ילדים ברוכב ד' אשדוד.

מסמכי המכרז ופרטים נוספים אפשר לקבל במחי הסכנית בשעות העבודה הרגילות תמורת השלום של —.100 ל"י שלא יוחזר.

את ההצעה יש לשלוח בשני עותקים בדאר רשום בלבד למזכיר העיר, במעטפה המקורית לא יאוחר מיום 15.3.73 בצירוף ערבות בנקאית או הוראות עיכוב כספים מגזבר העיריה או צ"ק בנקאי או ערבות בנקאית מהבי ביטוח מאושרת בשיעור של 10%. הצעות ללא ערבות כנ"ל לא תובאנה לדיון.

את ההצעה יש להגיש בהתאם לתנאי המכרז כולל תנאי התשלום ופיצול העבודות כמפורט במסמכי המכרז וכל שינוי בהם עלול לגרום לביטולה.

בעת הדיון בהצעה התחשב העיריה בכושרו של המציע לבצע את העבודה כפי שהדבר נבחן מעבודותיו הקודמות וכן בותקו ונסיונו בעבודות דומות.

אין העיריה מתחייבת לקבל ההצעה הזולה ביותר או כל הצעה שהיא.

אינג' צ. ציילקר

ראש העיריה

עירית אשדוד

מכרז פומבי מס' 9/73 — בנית הדר נשק בפרוזה

עיריה אשדוד מכריזה בזה על קבלת הצעות מקבלנים לבנית הדר נשק בפרוזה באזור התעשיה.

מסמכי המכרז ופרטים נוספים אפשר לקבל במחי הסכנית בשעות העבודה הרגילות תמורת תשלום של —.25 ל"י שלא יחזור.

את ההצעות יש לשלוח בשני עותקים בדאר רשום בלבד למזכיר העיר, במעטפה המקורית לא יאוחר מיום 15.3.73 בצירוף ערבות בנקאית או הוראות עיכוב כספים מגזבר העיריה או צ"ק בנקאי או ערבות של חב' בטוח מאושרת בשיעור של 10%. הצעות ללא ערבות כנ"ל לא תובאנה לדיון.

את ההצעה יש להגיש בהתאם לתנאי המכרז כולל תנאי התשלום ופיצול העבודות כמפורט במסמכי המכרז וכל שינוי בהם עלול לגרום לביטולה.

בעת הדיון בהצעה התחשב העיריה בכושרו של המציע לבצע את העבודה כפי שהדבר נבחן מעבודותיו הקודמות וכן בותקו ונסיונו בעבודות דומות.

אין העיריה מתחייבת לקבל ההצעה הזולה ביותר או כל הצעה שהיא.

אינג' צ. ציילקר

ראש העיריה

עירית אשדוד

מכרז פומבי מס' 10/73 — ביטוחי עיריית אשדוד

עיריית אשדוד מבקשת הצעות מחברות ביטוח מאושרות אשר מנהלות סניף באשדוד או במסכני ביטוח בעלי רשיון של סוכן ביטוח מקל בשדר מקומי, לביטוחי העיריה.

תנאי המכרז, טופסי הצעות ופרטים נוספים אפשר לקבל במשרדי העיריה, במזכירות העיריה, מרכז בסחרי ב' קומה ג' חדר מס' 37 בשעות העבודה הרגילות תמורת תשלום של —.50 ל"י שלא יוחזר.

את ההצעות ב"כ העתקים בצירוף ערבות בנקאית בסך —.8,000 ל"י לתקופה של 3 חודשים מיום הגשת ההצעה יש לשלוח בדואר רשום בלבד למזכיר העיר כשעל פני המעטפה כצוין בספר המכרז לא יאוחר מ־יום 7.3.73.

אי צרוף ערבות בנקאית יגרום לפסילת ההצעה.

אין העיריה מתחייבת לקבל ההצעה הזולה ביותר או כל הצעה שהיא. כן רשאית העיריה לחלק את הביטוחים בין מספר מציעים או לשתף מספר בעלי הצעות בהוצאת פוליסות משותפות או חלק מהן.

אינג' צ. ציילקר

ראש העיריה

הטרקטור המשוכלל

DAVID BROWN 1210 - 77 ב"ס

מעניק לך נוחיות ויעילות מרבית הודות ל:

* הילוכים סינכרוניים המותלפים בנסיעה
* מעביר כוח בלתי תלוי
* מהירויות מ־500 מ"ש ועד 36 קמ"ש
* ניתן להגבה

עתה להספקה מידית בתנאי מלווה ארוך מועד

כעת הזמן לרכוש או להחליף לטרקטור הטוב ביותר

לשרותך מבחר נוסף של דגמים חדישים בגדלים שונים

עם מעמיסים אוריגינליים של DAVID BROWN

מרקמזרים ומיכון בע"מ

תל־אביב, דרך פתח־תקוה 126, טל. 77 27 25

ל.פ.ו. עמודים בע"מ

פלסטופול

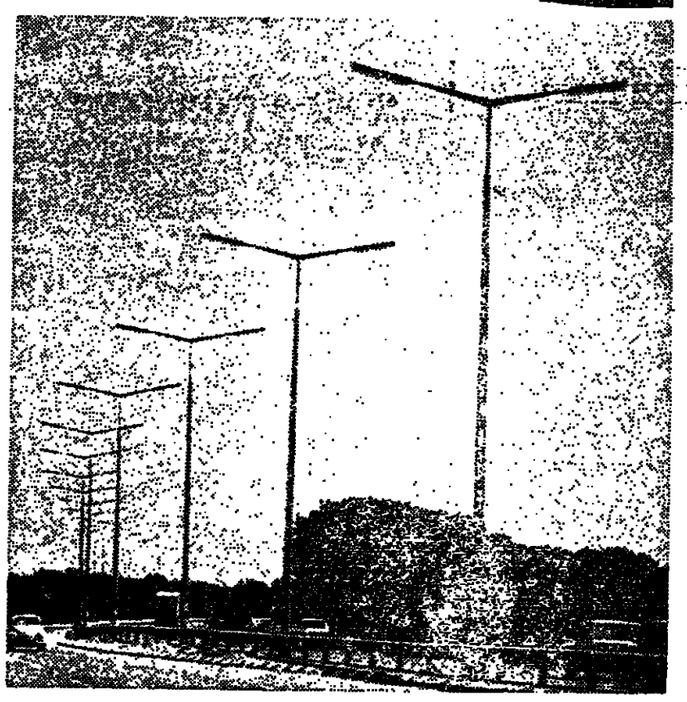

גבעת אולגה

עמודי תאורה מפוליאסטר משורין

הוכחו כתחליף לעמודי מתכת

בדבר פרטים

נא לפנות למשרדנו: רח' להי־גרדיה 23 תל־אביב, טלפון 33044

המפעל: איזור התעשיה, קרית אריה, פ"ת

פלסטופול: קל - חזק - צבעוני - חסכוני

גופי תאורה AEG

מיטב תוצרת אירופה – בישראל!

גופי תאורה AEG המכיחו עצמם באירופה במיליוני יחידות במשך עשרות שנים כטופים המתאלמים ביתר הן באיכותם ויעילותם הן בחזיריהם.

גופי תאורה AEG מבטיחים את היצרנות הבלעדיים:

* מבנה איתן מאלומיניום מחוסן
* רפלקטור נפרד מאלומיניום מהור
* מבנה בלתי שביר ממקרולון
* פיזור אור יעיל ביותר
* ניתנים להתקנה עם מגון גדול של ערות מנדלים שונים
* מעולי מחזרה לאחזקה קלה
* עיצוב אירופאי מעולם
* עומדים בדרישות הקפדניות של התקן האירופאי C.I.E.-1
* אחריות מלאה של מפעל בינלאומי

הסוכנות הבלעדית בישראל

אלקטרה, ייבוא ובנק

ELECTRA IMPORT & BANK

רח' שפע מל 10. תל־אביב

מלפון 269930

לידיעת הקבלנים וקבוצות הבנייה

מענקים כספיים

להכשרת עובדי בנייה

מענקים כספיים להכשרת עובדי בנייה יוענקו לקבלנים ולקבוצות בנייה שיקבלו על עצמם להכשיר עובדי בנין באתרי־הבנייה, במקצועות הבאים:

טפסנאות, ברזלנות, בנאות, טייחות, רצפות, הרכבה טרומית

גובה המענק ייקבע לפי גודל הקבוצה. פרטים במוסד.

תנאים:
1. בגמר ההכשרה חייבים המשתלמים לעמוד בבחינה מקצועית סוג ב' של משרד העבודה.
2. פעולות ההכשרה טעונות תיאום ואישור מוקדם של המוסד לייעול הבנייה.

פרטים והרשמה:
* המוסד להכשרה וייעול הבנייה
תל־אביב, שד' שאול המלך 41 אגף ד' חדר 409 ת. ד. 33264, טלפון 29־62־26, 28־62־26.
* כל אגודה מקצועית בנין המקומית.

בבית המשפט המחוזי חיפה

תיק ירושה 203/73

בענין: עזבון המנוח מסה גבין, ז"ל מחיפה שנפטר ביום 28.12.72.

המבקשה: אסתר גבין מחיפה ע"י עו"ד י. רחנפלד ו/או י. מחרז ו/או נ. שיובין מרחוב שמריהו לוין 5 חיפה.

הזמנה

לפי ידוע כי הגשה לבית המשפט בקשה לביטוי מנהל עזבון ולמתן צו המכריז על ירושת המנוח הנ"ל. הריני מזמין כל אדם המענין לה־גיש תוך 15 יום מיום פרסום הזמ־נה זו והנמנדות להגרה המבוקשת. שאם לא כן יתן בית המשפט צו כ־מוב בעיניו.

ש. דיו שופטרים

כולנו מאתנים בהיבולים!

בכל יום ו'

במוסף הסבועי

של הארץ

هكذا من الأصل

هكذا من الأصل

כושים מספרים על עצמם

קולנוע
מאת יוסף שריק

הסרט שכושים מימנו, הפר־קו, צילמו ושיחקו תפס את אוירת הסחר והשימוש בסמים ברובע הכושים „הארלם" ש־בניו יורק. רון אוניל, בעל שפם ושיער ארוך, גבה קומה והמיר לבוש לפי האופנה ה־

רון אוניל

אחרונה, משחק בתפקיד גיבור הסרט באלגנטיות אריסטוקרא־טית. וקסם גברי. למרות ש־פנמים רבים בסרט, הוא מר־שים בגישה, כתיבה וביטוי בעצנים.

כותב התסריט פליפ פנטי הבטאי גורדון פארקס, שגיהם כושים שני־הם מיצרים את סרטם הראשון, ר־עדיין לא למדו מה אין עושים ב־סרט. עדיין יש להם התלהבות ר־מרץ לעשות מה שאיש לא עשה לפניהם.

את הכסף להפקת הסרט סיפקו לא פחות משמונה־עשר כושים: אנ־שי עסקים, ספסרים, בעורות־רוגב, סוחרי סמים, מהמרים. הם רצו לרי־אות סרט על עצמם עשוי בידיהם. רבים מן השחקנים מעולם לא עמדו לפני כן לפני המצלמה.

הסרטים מראים אותם דברים ב־משך זמן כה רב — כולל סרטים על כושים — עד שאם בא מישהו עם משהו חדש ושרי, שוק הסרטים תופס את יצירתו בשתי ידים (ראו עליהן: הכומר מתרחץ באמבט עם חברת (שיילה פרייזר). נראה שה־מצלמה מעוניינת יותר בגיבור בין אבריהם השחורים לכין הקצוי ה־לבן מאשר בהתעלסותם.

בתמונה אחרת נעצרת המצלמה ואנו רואים תמונות דוממות של גברים ונשים בעזר המוסיקה של קורטיס מייפילד מסאפת את הדרמה (השיר אומר: „אני אבוך, אני אמך, אני רשאן, אני סוחר הסמים שלך").

בסיפור מתואר כומר שנמאס עליו סחר הסמים בהארלם. הוא רוצה לקנות 30 ק"ג קוקאין, למכור אותם מהר, להרוויח מיליון, לברוח עם חברה ולהתחיל בחיים חדשים. חברו אדי (קרל לי) סקפטי: מאין יבואו 30 הק"ג של קוקאין? ויתכל למכ־רם ללא התערבות המשטרה?

המשטרה המושחתת

הקוקאין בא מתבדר הוותיק של ה־כומר סקאטר. מתברר שהמשטרה מושחתת ומציעה להיות שותפת ל־עסק. אדי מסכים. הכומר מתבדר ומשלם כסף לשני רוצחים שכירים לבנים. תפקידם — אם הכומר יוצא יהיה עליהם לוודא את רצונו (למ־רות שבסרט כושים הם בוחרים, גב־בים, ג'יגולו, הרי הבגלים הבדולים ביותר הם השוטרים הלבנים הרוצ־חים השכירים הלבנים).

ב„סמטאות הכרך" נשען על מש־חקו של רון אוניל, הלבוש כאילו יצא זה עתה מתערוכת אופנה ומש־חק כלאחר־יד ללא כל מאמץ. הנע־רות סכסיות. המוסיקה ממלאת תפ־קיד דרמאטי ממדרגה ראשונה. הצי־לומים במצלמת־יד מסמיקים מתח.

ב„סמטאות הכרך" שוב משכנע אותנו כי משחולם לסרטים צעירים ובמאים צעירים ללכת בדרכם של־הם. אולי ילמדו מכך המפתים על הסרט בישראל כי יש לתת תמיכה לסרטים מסוג „פלוך" ולא מסוג „גוריה".

„בסימטאות הכרך", אסתר, ת"א

שי עסקים, ספסרים, בעורות־רוגב, סוחרי סמים, מהמרים. הם רצו לרי־אות סרט על עצמם עשוי בידיהם. רבים מן השחקנים מעולם לא עמדו לפני כן לפני המצלמה.

הסרטים מראים אותם דברים ב־משך זמן כה רב — כולל סרטים על כושים — עד שאם בא מישהו עם משהו חדש ושרי, שוק הסרטים תופס את יצירתו בשתי ידים (ראו

אוירת סחר הסמים

כותב התסריט, הבמאי והשחקנים השתדלו לתפוס את אוירת סחר ה־סמים בהארלם שהיתה משהשתלו ל־עצב דמויות, ליצור קונפליקט ר־לאומי המשכיות העלילה. „בסמס־אות הכרך" מהווה תמונות שקשר־רות רק באורח רופף באמצעות ה־דמות המרכזית — הכומר אותו מש־חק רון אוניל.

יש שתי תמונות שכדאי להתעכב את ההצלחה הבין־לאומית למרבי הקראאטה הסיניים).

כותב התסריט פליפ פנטי הבמאי גורדון פארקס, שגיהם כושים שני־הם מיצרים את סרטם הראשון, ר־עדיין לא למדו מה אין עושים ב־סרט. עדיין יש להם התלהבות ר־מרץ לעשות מה שאיש לא עשה לפניהם.

את הכסף להפקת הסרט סיפקו לא פחות משמונה־עשר כושים: אנ־

בעזרת רכבת ישראל

תיאטרון שידורי ישראל במעגל קסמים של כישלונות

טלוויזיה
מאת הדה בושס

תיאטרון שידורי ישראל הולך ב־מעגל קסמים ללא מוצא, כשהבמאים והשחקנים הלוקחים בו חלק, כבולים למיטת סדום ממנה אין מנוס. אפילו עזרתה האדיבה של רכבת ישראל, שנחלצה הפעם בכל כוחה ומאודה, וברעשים מתרישי אוזניים, להצלת תי־אטרון שידורי ישראל בדגנה לכשלון, ולא היה בה כדי להושיע ולהציל, לא את הבמאי בועז דוידזון, ולא מספר שחקנים טובים כאברהם בן־יוסף ורפאל קלצ'קין, ושחקנית צע־רה כארלה ויש שיופיה שובת־לב, חיא לדעתי הגלית קולנעיה.

עיבוד כחוזו של משה שמיר „לה־יות במקום אחר" שנכתב בשנות ה־50 והותאם לשנות ה־70, בכל מן הטיפור את כל המשמעות שלו. אם בכלל היתה לו משמעות־בעלת־ערך קודם לכן. אני מכנה להחדות ב־עובדה, שלוד איננה תל־אביב; אבל לוד של שנות ה־70 איננה עוד מקום אחר, וכל התחבולות הרבות של יצי־רת אוירה כפרייה שנשתלבות בה נוסטאלגיה וקצת מסתורין, שבועו דוידזון ניסה בה את כוחו אינן משכ־בות.

העובדה החשובה היחידה שנעגל־תה לי, היא שבלוד יש תחנת רכבת מאוד סואנת ופעילה, ואת זאת לא ידעתי עד לליל שבת האחרון. אבל לא ידעתי גם שמטרתו של תיאטרון שידורי ישראל, היא ללמד אותנו פרק בידיעת־הארץ.

„להיות במקום אחר" היה כרגיל עמוס בפרובלמות אנושיות נוקבות, עד שהללו כמעט ומטשטו את מסגר־תו. הספר, דוזקא ביטו ולא בלוד, מילא תפקיד מרכזי בהסברת הערוב־למציקה של המחזה. כמו כל הספרים הקלאסיים, הטמיע זה פילוסופיית חיים עמוקה וטיפל רכילות מעדכנת לחיל הצעיר (דוד אלתר) שאיתר את הרכבת ונשאר „תקוע" כאי־שומם זה, לוד.

אנו עורכים היכרות עם קנטור ה־מסכן, עובד הנחנה הקון (אברהם בן־יוסף) ש„ודידה אותו מן הקסר, והוא איבד בשנה אחת גם את האשה וגם את הקסר, וכך ביום אחד גומ־רים לך את החיים" כפי שמעיד ה־ספר. על קנטור זה כופים עכשיו לצאת לפנסיה מוקדמת הוא דמות פאסטית ויש לו גם בעיות עם בתו הרפתנית „ילדה מסכנה שאמא שלה מתה, ולאבא שלה יש משהו בלבי (אני בפסטה שוב את הספר).

כמו לחייל הצעיר, לא היה ברור לי בדיוק מה רוצה הנערה, ומדוע אין היא נוסעת לתל־אביב ברכבת או באוטובוס אם כי כולם מבינים מיד מה רוצה ממנה החייל, וכיצד תמתיים פרשה זה. עד כאן סיפור העלילה שאין בו מסמנו של מקום אחר ולא כשל אנשים אחרים.

הבמאי בועז דוידזון, שעבודתו אינה חלגארית אלא רק אנמית, ניבש למחזה של שמיר כמו היה מביים סרט קולנועי גדוש משמעויות, ואין הוא חש שהוא מוגבל בסיפור פשטני מלו־דראמי, שאין בו למעשה בעדותו ה־נכחיות לא סיטואציה מגובשת ולא דמויות מתפתחות, ובזמן טלחיזיוני שאינו משאיר מקום לאירועים צד־דיים ושיחות חולין. עד שאנו מגיעים אל עצם הדברים, אנו הופכים מומ־חים לפסיד־רכבת ושאר אביזרים.

המתרון של הבמאים לבעיותיהם של קנטור ובתו, ולבעיות המונים, מסתכם ביצירת אווירה. אלא שהאווי־רת אינה תואמת בדיוק את העלילה, וכולנו, לא רק הנערה הצעירה שה־חיל זונח אותה בבוקר של יום ה־מחרת, יצאנו נפסדים.

המציאה הטלוויזיונית היחידה ה־משכנעת היתה שיתוף הספר ר־בעל הקיוסק החקו עם קנטור, שעה שהוא מחפש את בתו, והם מציעים לו בערמומיות וברשעות כוס־יתה. אלה היו מסמר רגעים הולמים. אבל היה בהם כדי להעיד מה אפשר לע־שות במחזה טלוויזיה.

אני עומדת על דעתי, שהמסך ה־קטן איננו מיועד למחזות אווירה, אולם השילוב הלא־קדוש של אווירה בוטסאלגית ומלודרמה נטורליסטית בעלת תוכן דליל ובאלי השאיר אות־ריו רק את רישומם של רעשים מה־רישי אנגים, התפעלות למראה חתנת הרכבת התוססת של לוד, שניה של שחקנית יפה, הרבה לא־כלום.

חמישיית הבארוק

מוסיקה
מאת נתן מישורי

(בארלם מיש ליאון וטשילדה וקנאפי כמרואנן היא)

ביביאנה גולדנטל (סופראן), טל־מה תדהר (חלילית), אליהו סורבר (אבוב), יאיר קלס (כינור) ואלדד בוטניק (צ'מבלו), הם כבצעיו של הקונצרט השלישי בסדרה „באך ר־מוסיקה הבארוק". האולם המלא העיד על כוח המשיכה של המוסיקה ה־בארוקית, ועל אמון בנגנים.

לדעתי, לא כל היצירות שנוגנו הצדיקו כוח משיכה זה. ביצירות טלמן (טריו — סונטות — בדו מינור לחלילית, אבוב ובאסו קונ־טינואו, ובדה מינור לכינור חלי־לית וצ'מבלו) מצאתי רק בפרקי ה־סיום, יחוד אמנותי כלשהו. בסונטה בדה מאג'ור לכינור וצ'מבלו מאת לקלייר בלט ביטוי הבינוחד פרק „ה־ממבוריך". הסונטה בדה בינור ל־חלילית ובאסו־קונטינואו מאת בר־צילו עמדה כולה בכל המב היצירות הנותרות של י. ס. באך, קופרן הנדל.

אמנם מתכנני הקונצרט הקפידו על גיוון בלילי כיבדי, ושום הרכב כלי לא חזר פעמיים. אך לעומת זה שבה וחזרה צורת הסונטה הבא־רוקה. (אפי, מחיר, אפי, מחיר) הוא כנגמי מובהק, שופך אור על הופעות קטנות של כפי־הדתיות. אם כישהו הדפיע מהמחזה, הרי שה־מחזה הסיג את מבדהו. מי פגד שדיבר ברגשי כאב של אב שבנו נפצע איריית בהקנות חיתון, אבר שהמחזה אינו אמ־ד־דתי הוא מכוון בעיקר נגד ציבור החילונים, ה־מלים פם הופעות של כפיה דתית. למעשה של פגיעה בדת או בבטיות, אבר כך בגד כאן עיכים מקודשים וכל דבר פוגה לבקורת.

המשפטן ד"ר שבח וייס, גילה שלושה סילופים בנוסח פסקי־דין שצוטטו בכמה מערכונים. הוא אבר שאם הכוונה היתה לגרום לריאלוג בין דתיים וחילונים, הרי שהמחזה הסיג את המיפר. אין להשיג קירוב לבבות על יסוד לעג למסורת היהו־דית ולמנהגים דתיים. „למעשה אין מכם בחיים שאי־אפשר לצחוק מ־מנר", אמר.

לביקורת המערך חבר מועצת ה־עיריה מר גוסטב בדאן. שאמר שאף שאינו דתי, הוא רואה במחזה עלי־בון ופגיעה אישית. לעומת זאת שיבח את המחזה מאוד המבקר צבי רשאלי אשר אמר שהוא רואה בו הישג אמנותי ותרבותי.

הבנה למחזה גילה חיב צבי צי־מרמן, שהסביר כי ביחוד שכאשר רוצים להבליט בוכוכית מבדלת הר־פעות טליזיות, מחקבלת תמונה מטולפת של חדיים. אבל, עובדה היא שרק הצגת דברים בדרך קי־צונים וזכה לתגדה ופידסומת. הוא הוסיף כי קהל מצומצם עשוי להע־ריך את המחזה, אך הצגה באולם גדול תהיה פוגת חיובית. הוא הו־סיף כי הצגה כזאת תזיק אם תוצג בפני קהל לא יהדי.

מר חנוך יעקבסון, מהקהילה הרי־פורמית בחיפה, אמר כי הוא נהנה מקטעים רבים במחזה — אולם הו־סיף כי חסרה בו דרך־ארץ למסורת היהודית שהיא נכס יקר.

מחזה שנוי במחלוקת

המחזה „סמאסוס קוז האדיס" כאת יהודע סבול עורר פולמוס בחוגי ציבור בחיפה. המחזה, המורכב מ־פרקנגי־דיו־ית־תדי, מבוסס על ספרה של שולמית אלוני „ההסדר". ולדברי יוחבי הוא נוגע לחפלות בפני הציבור את בעיית הבפריה ההדתית.

המחזה מוצג על ידי שחקני ה־תיאטרון הניסוני בחיפה במסגרת הבמה הקטנה הקרויה „במה ב'", ש־נוצרה לדברי התיאטרון „לקהל שיש לו דיקה לבמה והוא רגיש, ערני ופתוח לשיג וכיחה". ההצגות מתו־קיימות באולם הקסן של בית הרוב ש"ל, הכולל 300 מקומות.

נצ'ג הדתיים במועצה עיריית חי־פה, מר מאה בליטנטל מסיעת פא־ג'י מדרש עוד בלבתחילה שלא להפלות את המחזה, חזר ודרש ב־טיח הבטוע מעבר דיון מחודש בו הנהלה. מר בליטנטל סומן בכתב לראש העיריה סאון עיריית חיפה צורכה לבמן בכספי מילמי הבמים מחזה שיש בו כדים הסתה נגד הדת היהודית.

דיון ציבורי ראשון על המחזה התעיים בדיוק הסבוע סבר בתים הצגת הבמה הרסבית של „מסא־מיס קוז־האדיס". כתוב המחזה, מר יהודע טובל אבר כי הא המחזה מבוסס על מיים שעות הקלטת ראיונות עם אנשים שנפגעו מתוקי חיתון או שנאלצו לעבור מכסרי פולחן דתי. לדבריו, כל המחזה מבוסס על עובדות אמנמיות, הוא נוגע לעורר דיאלוג בין חילונים דתיים.

דברי ביקורת מלילית על המחזה הבמיע העמנואל אריה נשר, שאבר כי לבדות שהמחזה מתיבר להיות דוקומנטרי, לא מבאר יוצרין לנכון לראיין אף רב אחד או אב־בית־דין. המחזה מיצג גיבה של בזן וסליחה לא רק לכהני ומת הדתי־דים, אף לבסורת ישראל. הדברים מוגשים בצורה כה אינטנסיבית עד שהם בעודדים אסוציאציות למחזות אנטיסמיים בגולה, אבר מר נשר.

דפה מנוגדת לזקלוסין השמיע ה־סופר מתי מגד. שאמר שהמחזה ש־הוא כנגמי מובהק, שופך אור על הופעות קטנות של כפי־הדתיות. אם מישהו הדפיע מהמחזה, הרי שה־מחזה הסיג את מבדהו. מי פגד שדיבר ברגשי כאב של אב שבנו נפצע איריית מהקנות חיתון, אבר שהמחזה אינו אמ־ד־דתי הוא מכוון בעיקר נגד ציבור החילונים, ה־מלים פם הופעות של כפיה דתית. למעשה של פגיעה בדת או בבטיות, אבר כך בגד כאן עיכים מקודשים וכל דבר פוגה לבקורת.

הלוח הכפול | ידיעות אחרונות | הארץ

הודעה חשובה לפותרי חידון הסמלים

גזור כאן

חידון סמלים

חידון מס' 8 — 16 בנבראר 1973

לכבוד
ת.ד. 14090 תל־אביב
עבור „חידון סמלים" — מוסף הארץ

שם _____
רחוב _____ מס' _____
עיר _____ טלפון _____

להלן טופס התשובות לחידון הסמלים. מלא אותו בחומאם לתוראות, ציין את שמך וכתובתך ושלח בחקדם. בהצלחה.

סמל מס.	מתאים להגדרה	סמל מס.	מתאים להגדרה	סמל מס.	מתאים להגדרה
1		19		37	
2		20		38	
3		21		39	
4		22		40	
5		23		41	
6		24		42	
7		25		43	
8		26		44	
9		27		45	
10		28		46	
11		29		47	
12		30		48	
13		31		49	
14		32		50	
15		33		51	
16		34		52	
17		35		53	
18		36		54	

במוסף השבועי של הארץ

על מנת לאפשר לפותרי חידון הסמלים במוסף השבועי של „הארץ" להנדיל את סיכוייהם לזכות בפרסים — הננו מביאים כאן תלוש פת־רון נוסף לחידון מס' 8 שהופיע ביום ו' האחרון.

אין חובת לשלוח יותר מפתרון אחד, אך קור־אים שישלחו פתרונות אחדים, יגדילו את סי־כוייהם בהגרלה.

חשוב מאד!
שלח כל פתרון במע־טפה נפרדת! כל מעטפה תשתתף ב־הגרלה ותגביר את סיכויך לזכיה ב־פרס.

מלא ושלח עוד היום!

תלוש פתרון נוסף יופיע בעתון הארץ בכל שבוע ביום שלישי

גזור כאן

לחברה מסחרית גדולה
דרוש
אחראי על המכירות והמחסנים
המישורים הדרושים:
* ידיעת השפות עברית ואנגלית
* נסיון וידע בחלקי חילוף לרכב
* כשר ניהול צוות עובדים
רק מועמדים בעלי נסיון רב, העונים על הדרישות הנ"ל, מתבקשים לכתוב בכתב יד לת. ד. 1736 ת"א, עבור מס' 81.
המשכורת תיקבע בהתאם למישורים של המועמד.
מדיות מוחלטת מובטחת

בית
דרושה
פקידת מודיעין ומזכירות
בא לפנות טלפונית 257455 תל־אביב
בשעות 8.30—13.30

בוחני רכב
מכונאי רכב
ופקידים מכניים
המעדיפים באפשרויות לידום במקומם
והשתלבות בצוות עובדי מוסך של
חברת יבוא רכב
יפנו טלפונים אל 39871, ת"א
לכם קבריה ראיון.

ד ר ו ש
נהג משאית אחראי
אשר ילמד להפעיל מנוף נייד.
מועמדים מתבקשים לפנות לטל. 96336 או לכתובת
איל גת מהנדסים בע"מ
רח' ויצמן 70 תל־אביב
בימים שני וחמישי בשעות 7—6 בערב.

לחברה העשיתית גדולה מקנה הבניה
דרושה פקידה
לעבודות משרדיות כולל הדפסה, הנהלה מרכזנית, תיוק, ומזכירה.
בא לפנות לטלפון 03-39841 לקביעת ראיון.

לחברה גדולה בתל-אביב
דרושה
פקידת כח אדם
המישורים הדרושים:
* השכלה תיכונית
* נסיון של 5 שנים בעבודות משרדיות ומנהלתיות ופיקוח על צוות עובדים.
* כושר ניסוח והדפסה בעברית
צדיפות הינתן למועמדת בעלת ניסיון בהפקיד קצינה ניהול.
בא לפנות בכתב יד, בציון קורות חיים ונסיון קודם לת.ד. 7095, ת"א עבור מס' ה.

רוטופרס בע"מ
תעשיית מוצרי פלסטיקה
ירושלים אזור התעשיה תלפיות ה.ד. 10285
טל: 02-33255, 02-64461
למפעלנו המתפתח
דרושים:
1) עובד ייצור לעבודה במשמרות
2) מסגרים מעולים
3) עובד לעבודות גמר. נסיון קו־דם לא דרוש. הכשרה תנתן במפעל.
תנאים טובים לעובדים המתאימים.

לחברת
יבמ
סניף באר שבע
דרושות
נקביות
בעלות נסיון של שנתיים.
לפנות אל משרדי י. ב. מ. בבית רסקו ליד קולנוע אשל.

לחברת תעשייתית
דרושים
* חרטים
* כרסמים
* מסגרים מכניים
● על המעוניינים בא לפנות לת.ד. 6397 תל־אביב, בציוף קורות חיים. מדיות מבטחת

לחברת אדי לוי בע"מ
שדרות רוטשילד 42 ת"א
דרושות
נקביות I.B.M.
לפנות טל' 622292/3/4
מדיות מבטחת

הלוח הכפול | ידיעות אחרונות | הארץ

מכון ויצמן למדע
הנשכה ליחסי ציבור
דרושה מדריכת תיירים
המישורים הדרושים: השכלה תיכונית, ידיעת השפה עברית ואנגלית על בוריין. כמו כן רצוי ידיעה בשפה לוזית ונסיון בעבודות משרדיות, כולל הדפסה בשפות הנ"ל.
צדיפות תינתן למועמדת בעלת נסיון בהדרכת תיירים.
משרה מס' 201
על המעוניינות לפנות בכתב, בציון קורות חיים ונסיון קודם, למחלקת הכבנון, ת.ד. 26 רחובות — בציון מס' המשרה.

דרוש
מרכז ענף המפעלים
לטת הסכר להנדסאים הקלאיים
„יד-נתן" עכו
ד.ב. אכדות, ת.ד. 910042—04
המישורים הדרושים: השכלה מתאימה ונסיון של לפחות 5 שנים בענף.
רצוי נסיון בעבודה עם נוער.
מגורים במקום
מועמדים מתאימים יפנו בכתב או בע"פ להנהלת בי"ס.

קליל
דרוש
מנהל משמרות
* רשיון בהשכלאות הכרחי
* עבודה במשמרות
* שכר על בסיס הדרגי
* תנאי השכר ייקבעו לפי כישרוני המועמד.
נא לפנות בכתב יד בציוף קורות חיים ונסיון למנהל כח אדם.
תעשיות מתכת אלבוזליות בע"מ
כורדני ב'. ת.ד. 1682, חיפה

דרוש
עוזר למדפים
למכונת מולטיליט
תנאים טובים לאדם מתאים
בא לפנות למר גידון בין 8.00 — 16.00
רח' נחלת בנימין 57, תל־אביב
מפעיל בע"מ

מאיר חברה למכונות ומשאיות בע"מ
מחפשת
עובדת נקיון
למשרדי החברה
בתל-אביב
תנאים טובים למתאימה
לפנות בשעות העבודה:
ת"א, רח' קרליבך 23

לחברת תיירות וכתי מלון
בתניה
דרושה
מזכירה אישית
למנהל כללי
נתונים: ידיעת השפה העברית האנג־לית על בוריין, כולל הדפסה ● נסיון רב בהפעלת משרד
להגיש הצעות בכתב לבתניה, ת. ד. 178 ובטלפון 053—27652
התנאים יקבעו בהתאם לכישורים

למוסד צבורי דרושים
1. לצורך מחקר בחינוך מקצועי חוקרים
בעלי הכישורים הבאים:
א. בעלי תואר ראשון לפחות במטימ־טיקה + תעודת הוראה תיכונית, או בוגרי החוג למטימטיקה המוג לחינוך במסלול של מחקר חינוכי.
ב. בעלי נסיון בתוראה.
ידיעת השפה האנגלית על בוריה — הכרחית.
הדרגה תיקבע בהתאם לכישורים.
2. הנדסאי אלקטרוניקה
עם נסיון בהדרכה לעבודת פיתוח מצוינת בשטח ציוד למחי באלקטרוניקה ומכשיר.
המעוניינים יפנו לת. ד. 17168, תל־אביב.

למפעל תעשייתי בתל־אביב
דרושים מיד
* פקידה כתבנית
* גרפיקאית מתחילה
* עובדים בלתי מקצועיים להרכבות הלחמות.
* אלקטרונאים לעבודות ייצור ופיתוח.
נא לפנות לטל. 37038 ת"א

דרוש
מרכז ענף המפעלים
לטת הסכר להנדסאים הקלאיים
„יד-נתן" עכו
ד.ב. אכדות, ת.ד. 910042—04
המישורים הדרושים: השכלה מתאימה ונסיון של לפחות 5 שנים בענף.
רצוי נסיון בעבודה עם נוער.
מגורים במקום
מועמדים מתאימים יפנו בכתב או בע"פ להנהלת בי"ס.

למפעל מתכת גדול במרחב ת"א
דרושים
* חרטים
* כרסמים
* מסגרים מכניים
● על המעוניינים בא לפנות לת.ד. 6397 תל־אביב, בציוף קורות חיים. מדיות מבטחת

הלוח הכפול | הארץ | ידיעות אחרונות

המשרד הראשי: תל־אביב שד' רוטשילד 99 (פנת שינקין)
טלפונים: מחלקת מודעות — 240905, 230521, 230401
המחיר: יום חול: 1.00 ל"י למלה / יום ו': 1.20 ל"י למלה

הי היום בתנ"ך

חומש. כ"א—כ"ב.

משנה היומית

מ' מציעא. ו' (ב'—ב').

רדיו

00 בית טובו אוליר
00 רשיון של יום
00 התעמלות בוקר
00 שעון מוסיקלי
07 סקירה עתוני הבוקר
07 מר
07 אור יוקר
08 בוקר טוב
10 לפקדת הבית
11 לאו דווקא
12 בשביל יוצר
13 מוזיקה — מר שניים חדשות
חדשות
רשת א' ורשת ב'
9.00 8.00 7.00 (ב) 6.00
12.00 (ב) 11.00
15.00 14.00 (ב) 13.00
18.00 (ב) 17.00
(א) 20.00 (ב) 19.00
23.00 22.00 (ב) 21.00
(ב) 01.00 (ב) 00.00
חדשות בלועזית
רשת ד'
לילה: 7.00
20.30 18.30
חדשות: 7.00
20.45 14.00 7.15

גל הקל

14 מוסרנים לא נים". 16.05 מוסיקה. 17.05 מלודיי הסוות כבוד. 17.05 מוסיקה. 18.05 רגע של שיר. 18.20 מאמרה. 18.30 מוסיקה. 18.40 היום בסורה. 2 הסבות מחצית שנית. 20.45 מוסיקה הקרנרית. 21.50 חדשות לילה. 22.05 מוסיקה. 23.05 מוסיקה. 00.10 "הנרי

גלי צה"ל

13.05 נא לצלצל: 17.05 ר"ש עם שיר: 17.40 יומן: 18.05 מסיבת בתים בשאיים עם תא"ל חיים דוסיה: 19.05 מכנו אליה: 20.05 תוסס ורענן: 20.30 מרור הנ"ל: 21.05 מבט העולם ב'ם דשה: 22.05 אוהב לא אוהב: 23.05 בוא נדבר.

טלוויזיה

17.30 כפורים: 18.00 הסכוע לבני עשרים: הסוד שבנה: 18.10 עולמו של מלם דיסני «מחומר ר' הסכע»: 19.00 לי מסבחה (ב): 19.20 חדשות וקריאי הימים (ב) 20.00 «ביר לוחי»: 20.30 מבט לחדשות: 20.50 תעודה — «בעיתה של הבצעה»: 21.40 צלילי לילה — מנאי שלום רוזנפלדיוקי לים. בתבנית: 1. מוצרים — «רוזוסיבמסנו» (ב. 126). 2. בריטון — «הסיפוניה השבר סחי». 3. הנוי יעקובי — «הוי רוחי»: 22.10 הדשות.

מלוויזיה ליהודים

07.50 גני ילדים — כך גם אני יכולה: 08.15 אוחנות ו' המסלה: 09.00 אנגלית מ': 09.35 מכע ח' — טיטוריו של מסצאה: 10.30 אנגלית ו': 10.45 גני ילדים — רק בעבור נולדו: 11.25 אנגלית ז': 12.20 אנגלית ו': 12.30 אנגלית ו': 12.55 מכנולוגיה מ' ליה ח': 13.05 הסיבוב: 13.15 הסי' בון ז' (חידות ב'). — ציר המסמרים הסלם: 14.10 הציר העוד (סרט).

הקלאים מציעים

● לא מתרים 1 בתנועה דיר רות 3 חדרים הכל 80,000 לירות דיירתי, מיכה מנוה 100, רעננה. 927641.

● פיקי בנות נחמה, בונה לסכירה, דירות נחמדות עם כל השכלולים, בנתיב הזוד, פרטים בשטרד: ת"ד הרצל 51 נתניה. טלפון נים 23958, 053—23934.

● נשמרו 2 דירות, מאר בנות 5½ חדרים כ"א בבית בן 4 קומות (כל קומה דיר רת) — כל השכלולים: מעל לגלה, ה) הסה מרכזית ושוכר הים הבולים בהוב אינו מאבד, ת"א לפנות בפסון, או טלפונים 234200 ב.מ. 981460.

● דוכרברוכוסבנע מציע ל' מכירה בהרצליה הבעיריה דירות מאר ולוגנים 4-5 חדרים כל השכלולים, הסה ים הים מרכזיים סוקולוב 60, הרצליה 981460.

● בהרצליה 3½, 4 חדרים מגנון מיאמר 5 חדרים על יד הים «אילון» 2491645.

● בהרצליה פיתוח קופר מ' 6 חדרים 2 אמבטיות הדרי מאר ברמת הרצל. ד' אילון» 2491645.

● בהרצליה פיתוח קופר מ' 6 חדרים 2 אמבטיות הדרי מאר שינה — 410,000. «אילון» 2491645.

● 4 חדרים מאר בפרנסו רמת"ג. כניסה מיידית. 165,000 ל"י. 727891 — 727878.

● דירות «בוני» בראשון לציון: מכתר דירות לוקסוס מלא, תנאים נוחים, ראשון לציון, רוטשילד 40 קומה 42 ת"ד לפנתר אופוס 42. שער 3 חדרים 67,000 4½ 80,000 4 85,000 5 120,000 6 140,000 הנוליים.

● בהרצליה דירות בית דוד", מציעים דירות פנטוז רות בנות 3, 3½, 4 חדרים, מוקלות 58, 980689. הרצ'

● ביתות השכנים בנה 4½ חדרים דירה 120,000 ל"י. מלילי הסוות כבוד. 17.05 מוסיקה. 17.15 מוסיקה ל' 18.05 מלי שר. 18.20 מאמרה. 18.30 מוסיקה. 18.40 היום בסורה. 2 הסבות מחצית שנית. 20.45 מוסיקה הקרנרית. 21.50 חדשות לילה. 22.05 מוסיקה. 23.05 מוסיקה. 00.10 "הנרי

קבלנים מציעים

● ילא תמרים 1 בתנועה דיר רות 3 חדרים הכל 80,000 לירות דיירתי, מיכה מנוה 100, רעננה. 927641.

● בנה בנה נחמה, בונה לסכירה, דירות נחמדות עם כל השכלולים, בנתיב הזוד, פרטים בשטרד: ת"ד הרצל 51 נתניה. טלפון נים 23958, 053—23934.

● בהרצליה פיתוח 1 בתנועה דיר רות 3 חדרים, מוקמת בבית בן 4 קומות (כל קומה דיר רת) — כל השכלולים: מעל לגלה, ה) הסה מרכזית ושוכר הים הבולים בהוב אינו מאבד, ת"א לפנות בפסון, או טלפונים 234200 ב.מ. 981460

هكذا من الأصل

הלוח הכפול הארץ ידיעות אחרונות

המשרד הראשי: תל־אביב עד רוטשילד 97 (פנת שינקין)
טלפונים: מחלקת מודעות — 244905, 230521, 230401
המחיר: יום סל: 1.00 ל"י למלה / יום ו': 1.20 ל"י למלה

● יהלומים! דרוש עובר מצוות למלאת דוא מסנס. — 798209

● בכפון להשתקות שמש דרושות נערה מלאנו 623720 עם בערבים. להתקשר בשעות 8.00—14.00.

● דרושות רקדניות לריקודי דרושות רקדניות לריקודי עם בערבים. להתקשר בשעות 8.00—14.00. 722955

● דרושות בחורות רציניות עם נסיון (גם מתלמדות) ב־ניזרה. תזרים! ובאורח לעבר דית מעניינות. 723773.

● דרושים בחורים עם קסם נוגעים מפידנים, לבוטיק קי 75, תל־אביב.

● דרוש נהגו מתה תקנה, כוהליבר 3 תגאים טובים — 911724

● אם אתה בעל הנסעה נאה ורוצה לעבוד בחברה צעירה וריאנית מנתי לסור כו למערכות בע"מ, הרצוגה 5, ר"ג, טלפונים 724510 — 787809, 727405 — 056-666455 — 055-25564 באשדוד טלפון

● דרושת רפה צעירה לע־בודה חודשית לפשק בית מ־8.00—14.30 מל' 742295 ר"ג.

● דרושה ממלאת לתיקונה ויגל בגן, בלי מקם בית לטלפן אחה"צ 778887

● תצטרף למבצע פרסומי בכל־ארצי, השקעה־ערבון — 500 ל"י ת.ד. 36749, תל־אביב.

● לבית קפה דרוש ברמן מ־4 אחה"צ עד 12.00 בלי־לה. נא לפנות בן יחודת 61, תל־אביב.

● יהלומים! דרוש חוזר ל־חומר אוריגינלי ובריל למע־לה ולמפה „בוק", מחוז 8. 86719

● דרושות בתכניה לסכנות אר־א להנהלת חשבונות. טלפון: 611875

● דרושות עובדות לעבודת משרדית ובעיה בסכנות ב־עברית בתל־אביב. שעות מ־8.00—14.00 לפנות בוקר. 731961

● ממלאת לילדה בת שנה. 07.00 — 15.00 ברמת־גן, עם עבודות בית קלות. מל' 746148 אחה"צ.

● הוצרה מעולה לעבודה ב־בית לבנדי ילדים מיוחדים, חלמסון 20.

● יהלומים: דרושים מתלמ־דים אחרי־צבא, בתנאים טר־בים, אחרון 38203.

● דרוש: מכירה מתחילה לעיר. מל' 41049 משעה 14.00.

● לעבודה מעניינת בחברה יצוא דרושת מכירה מעולה עוד לה השולטת בשפה האנגלית ו־כתיבה בשפה אנגלית ו־עברית מל' 6222557/4/5

● דרושת רפה צעירה לע־בודה חודשית לפשק בית מ־8.00—14.30 מל' 742295 ר"ג.

● דרושת ממלאת לתיקונה ויגל בגן, בלי מקם בית לטלפן אחה"צ 778887

● דרושות עובדות לסכנות אר־א להנהלת חשבונות. טלפון: 611875

● דרושת עובדת לעבודת משרדית ובעיה בסכנות ב־עברית בתל־אביב. שעות מ־8.00—14.00 לפנות בוקר. 1111, תל־אביב.

● ממלאת לילדה בת שנה, 07.00 — 15.00 ברמת־גן, עם עבודות בית קלות. מל' 746148 אחה"צ.

● הוצרה מעולה לעבודה ב־בית לבנדי ילדים מיוחדים, חלמסון 20.

● יהלומים: דרושים מתלמ־דים אחרי־צבא, בתנאים טר־בים, אחרון 38203.

● דרושה עקירה מתחילה לעיר. מל' 41049 משעה 14.00.

● לעבודה מעניינת בחברה יצוא דרושת מכירה מעולה עוד לה השולטת בשפה האנגלית ו־כתיבה בשפה אנגלית ו־עברית מל' 6222557/4/5

● דרושת רפה צעירה לע־בודה חודשית לפשק בית מ־8.00—14.30 מל' 742295 ר"ג.

● דרושת ממלאת לתיקונה ויגל בגן, בלי מקם בית לטלפן אחה"צ 778887

● דרושות עובדות לסכנות אר־א להנהלת חשבונות. טלפון: 611875

● דרושת עובדת לעבודת משרדית ובעיה בסכנות ב־עברית בתל־אביב. שעות מ־8.00—14.00 לפנות בוקר. 1111, תל־אביב.

● ממלאת לילדה בת שנה, 07.00 — 15.00 ברמת־גן, עם עבודות בית קלות. מל' 746148 אחה"צ.

● הוצרה מעולה לעבודה ב־בית לבנדי ילדים מיוחדים, חלמסון 20.

● יהלומים: דרושים מתלמ־דים אחרי־צבא, בתנאים טר־בים, אחרון 38203.

לחברת יבוא ושיווק ארצית

דרושה

מזכירה למנכ"ל

הכישורים הדרושים:
* 5 שנות נסיון
* ידיעת עברית אנגלית על בוריין
* רצויה ידיעה בצרפתית (לפחות חלקית)

שעות העבודה: מ־8.00 עד 16.00

נא לפנות: ת.ד. 4694, תל־אביב

סודיות מובטחת

ל„מרכזים" — מפעלי מתכת
קרית־אריה

דרושים מסגרים-רתכים

על המעוניינים לפנות לת.ד. 825 ת"א
או טל. 913044, מנהל כח־אדם.

לפרינת רוגית בעיים
דרושות
1. טכנאית יצור
2. אוברלוקיות
סוג א"א

לפנות לפרינת רוגית בעיים, רחוב כתרון 5 גבעתיים מרכז המלאכה
טל. 760413

למשרד הנדסי בת־א

דרוש

1. מהנדס בנין-
לעבודות תכנון מבנים, תאום, תכנון ופקוח עליון.

2. הנדסאי / טכנאי-
לעבודות תכנון בפתרון שמה, תאום, תכנון ופקוח עליון, בעל ידע חמיידות.

● הצעות בצרוף קורות חיים נא להפנות לת.ד. 7057 תל־אביב, עבור ד.א.

חב' שופר-סל

מחפשת עובדים לחנות החדשה ברחובות

★

לפנות בכתב ת.ד. 248 בני־ברק
עבור „רחובות"

דרושים

נהגים

בתנאי שותפות
* לסמיפרייילרים
* להיברים
* למערבלי בטון

לפנות:
טלפון 03—747421
מ־17.00 עד 20.00

בחיפה

דרושה מזכירה

לעבודה חלקית בשעות הערב
רק בעלות נסיון בקבלת־קהל או מכירות תפנה לת.ד. 9515 חיפה למספר 290.

דרושות רקדניות
לייקודי עם לעמודים
ערב ערב בתיאו.
להתקשר בין השעות 9.00—14.00 טל. 722955

למוסד בטחוני בתל־אביב

דרושים

* **מהנדס כימיה - בכיר**
לנהול צוות מהנדסים ומכונאים, בעל נסיון בעבודות פלסטיקה, ציפויים ומצלים מדפסים.
* **טכנאי מעגלים מודפסים**
לייצור מעגלים מדפסים.

מועמדים מתבקשים לפנות לת. ד. 25034 תל־אביב, בצירוף תולדות חיים בכתב יד. כתובת ומס' טלפון.
סודיות מובטחת

במפעל
דרושות
תופרות חזיות
אלף אלף
וכן תופרות אחרות
שכר גבוה
לפנות טל. 222089
בין 7.00—16.00

דרושים מועמדים לעבודה קבועה

באם רצונך בעבודה קבועה פנה אלינו
משכורתך תתא *

	עם הכניסה לעבודה	לאחר 6 חודשים
רווק	755.—	970.—
נשוי + 2	816.—	1031.—

עובדים במשמרת לילה, בשבתות או חגים יקבלו תוספת מיוחדת.
עובדים בשטחים יקבלו תוספת של —.100 ל"י.
לעובדים בעלי נתונים מתאימים יתאפשר קידום כטולם הדרגות.

● תזכה להטבות הבאות: —
1. נסיעות חופשיות בתחבורה הציבורית.
2. הנחות מיכרות בתשלום מס בריאות (קופ"ח). מס עירוני וקניות כרטיסים למופעי בידור.
3. זכות קניה בחנויות שק"ם.
4. השתתפות בשכר לימוד תיכון וגבוה של ילדיך.
5. ביגוד חינם וארוחות במחירים מוזלים.
6. הטבות רבות נוספות עליהן תיוודע בעת פניתך אלינו.

אם: —
גילך אינו עולה על 39;
בריאותך תקינה;
השכלתך יסודית לפחות;
סיימת שירות סדיר בצה"ל;
עבר ללא דופי.

פנה לעבודה בשרות בתי הסוהר ותבטיח לעצמך את השכר והתטבות האמורות לעיל.

● פנה נא עם תעודת זהות ותעודת מילואים בשעות המשרד הרגילות אל:
1. בתל-אביב — לשכת הגיוס, הקריה רח' ח' מס' 8.
2. בבאר-שבע — בלשכת התעסוקה (מול קולנוע „קרן" בימים ב' ו־ד')
3. באשקלון — בבית סוהר אשקלון.

דרושים למפעלנו בנהריה

מהנדס שיטות (System Analyst)
רצוי עם רקע הנדסי ותעשיתי, לריכוז פרויקט אינטגרציה מקיפה של כל המערכות הארגוניות והטכנולוגיות של המפעל, בעזרת עיבוד נתונים ממוכן

ממונה על בטיחות
בעל הכשרה טכנית ונסיון בתעשיה

טכנאי ייצור
לעבודות מגוונות — בוגר בית ספר לטכנאי יצור

נא לפנות אל מינהל כח אדם בכתב, בצרוף קורות חיים
ישאסבסט
תעשיה ישראלית לאסבסט־צמנט בע"מ, נהריה, ת"ד 32

קונצרן תעשייתי גדול בסביבות תל־אביב
מודיע על

פתיחת קורס מתכת (חריטה בירסום והשחזה)

אשר ימשך כ־6 חודשים

* במשך הקורס יקבלו התניכים שכר.
* בגמר הקורס ידורגו הבוגרים לפי הדירוג המקצועי בענף המתכת.
* מועמדים בעלי השכלה של 8 כיתות לפחות המעוניינים להשתתף בקורס, מתבקשים להתקשר מיד לת. ד. 6397, תל־אביב, ויוזמנו לראיון אישי לקבלת פרטים נוספים.
* מספר המקומות בקורס מוגבל.

למפעל בטחוני בתל־אביב

דרושים

עובדים באפסנאות
טכנית - אלקטרוניקה
בגיל 40 — 25

(רצוי מחסנאי פקיד מכני לשעבר) בעלי ידע בכיתי בעבודות אפסנאות.

● המעוניינים מתבקשים לפנות בכתב יד לד.ד 25034 ולצרף פרוט תולדות חיים כתובת ומס טיפון

לאחד המפעלים הגדולים בדרום הארץ
דרוש

לתפקיד בכיר ובעל אתגר רואה חשבון צעיר

כישורים: עבודה מעשית בחשבונאות תעשייתית ובבקורת כללית.
מקום עבודה — באר שבע
עזרה בדיור תנתן
נא לפנות תוך פרוט מלא לת"ד 2072 ת"א
סודיות מוחלטת מובטחת

דרושים

צעירים וצעירות לעבודה עם נוער

בכל חלקי הארץ

המעוניינים יעברו תקופת הכשרה לתואר מדריך מוסמך וישובצו להדרכה במשרות מלאות בכל חלקי הארץ.

בתקופת הכשרה תינתן אפשרות להשלים את מהינות הבגרות.

שכר הלימוד ימומן ע"י המוסד, תמורת התחייבות לשנת עבודה, בשכר.

קבלת מועמדים בכל יום רביעי, בין השעות 13—8, במרכז הנוער העובד והלומד, רחוב הזשמונאים 91, תל־אביב, טל. 267246 או 267241.

דרושים למפעלנו בפתח־תקוה

לעבודה באתרי בניה

ראש צוות הרכבה
בעל השכלה תיכונית־מקצועית, בקיאות בקריאת שרטוט, נסיון בניהול עבודה וידע בבטיחות, שליטה בשפה העברית

מרכיב
בעל השכלה מקצועית או קורס להכשרה מקצועית, נסיון בעבודות הרכבה במתכת או עץ וידע בבטיחות

עוזר
בעל רקע טכני

לעבודה במפעל

טכנאי/שרטט בנין
להכנת תכניות עבודה, פרטים, דפי הסברה טכניים, אומדנים וכמויות

מסגר מכונאי מעולה

מסגר רותך

חשמלאי מעולה
בעל רשיון ממשלתי

נא לפנות אל מינהל כח אדם
ישאסבסט
תעשיה ישראלית לאסבסט־צמנט בע"מ
ת. ד. 32 נהריה, טל. (04)924141

למכרות נחושת תמנע בע"מ

דרושים

מכונאי דיזל
וציוד מכני כבד
מכונאי רכב קל
מסגרים-רתכים

למועמדים המתאימים תשולם משכורת הנעה בין 1,075 ל־1,400 ל"י כרוכו לחודש ואלה אשר יועסקו במשך התת־קרקעי יהנו מתו־ספות כנופש. למשכורות הנקובות לעיל מועמדים מתאימים יענו לראיון, אישית בימים ה' 22.2.73 בין השעות 1300—0900 ובבוקר 1500—1700 אחה"צ, למזכירות משרדי החברה בתל־אביב, הקריה רח' ס' (מול קול ישראל).
המועמדים שיבחרו יזדשו להתיישב באילת ועזרה בדיור תנתן.

לחברת שיכון ציבורית

דרוש כלכלן

הכישורים הדרושים:
1) 3 שנות נסיון בעבודה כלכלית.
2) בוגר מינהל עסקים, אפשרי גם מועמד אשר סרם סיים לימודי מינהל עסקים.

המעוניינים יפנו בכתב תוך פרוט תולדות חיים ונסיון לת. ד. 7037 תל־אביב, למספר 15.

במשרד הראשי

דרושה כתבנית

בעלת נסיון, רצויה הדפסה גם בשפה האנגלית

המעוניינות מתבקשות לפנות בציון ערכים מלאים לת.ד. 1969 תל־אביב, עמוד „כתבנית"

אנו מחפשים:

כתבנית עברית מעולה

לעבודת יום רצוף

אפשרי גם ליוצאות צבא שנסיונן כמדפסה שנה לפחות.

המעוניינות תפנינה לקביעת מועד לראיון
לטלפון 30340 תל־אביב

מתבנים מחבנים יומנים
שרותי הנדסה בישראל בע"מ

לחברה בע"מ באזור תל־אביב

דרושים:

* **חשמלאי מטוסים**
(שלב 12—9)
לתפקידי יצור ובקורה.
* **צבעי ריסוס**
(גם מתלמדים) לאחר שרות בצה"ל.
* **מסגר מכני / חרט**
לעבודות אחזקה ויצור. בוגר בי"ס מקצועי.
* **עובדת חיוט / מלחימה**
(גם מתלמדים)
* **שרטט/ת טכני**
לרישום הערכות מורכבות — בעיקר חשמל
נסיון — כנה
* **מכונאי רכב**
לעבודה אחראית במוסך מרכזי.
* **חשמלאי רכב**
לעבודה אחראית במוסך מרכזי.

● מועמדים מתבקשים לפנות בכתב בצרוף קורות חיים ונסיון מקצועיים לת.ד. 19011 תל־אביב.

למפעל מתכת בת"א

דרושים עובדים לא־מקצועיים

אחרי שרות צבאי

ונערים

נא לפנות אישית
בין השעות 8.00 — 16.00
אל:
רפאל
אבזרי צנרת - מיסי ותעשיה
תל־אביב רחוב הברזל 18, טל. 51968—4—5

דרושים למפעל בטחוני בתל־אביב

* **הנדסאי וטכנאי אלקטרוניקה**
לעבודות פתוח ובניה של מעגלים ומערכות.
* **כתב טכני**
לעבודה במשרד טכני מדרשת התמצאות בכתיבה ועריכת חומר טכני בשטח האלקטרוניקה.
* **כרסם**
לעבודות מכניות בבנית דגמים לזוד אלקטרוני.
* **טכנאי בקורת איכות**
לבקורת איכות של מעגלים ומערכות אלקטרוניות.

● מועמדים מתבקשים לפנות ל־ת.ד. 25057 בצרוף תולדות חיים בכתב־יד, כתובת, ומספר טלפון.
סודיות מובטחת

ארגון בע"מ יבנה

הכרת מה שר
ארגמן מפעלים לצביעת טקסטיל בע"מ

דרושים למפעל בהקמה:
1. מרכז תפ"י
2. מחסנאי
3. תמחירן
4. מרכז בקרת איכות
5. טכנאי מכונות
6. מפעיל לגליוטינה

המעוניינים יפנו בכתב לפי הכתבת הנ"ל.
הפעה מובטחת / סודיות מובטחת

למפעל תעשיתי בטחוני בת"א דרושים

1. **טכנאי ייצור**
נסיון בטיחות ארגון תכנון ופקוח על היצור.
2. **שרטטים / שרטטות**
בעלי נסיון קודם בכרטוס אלקטרוני — בכרטוס מכונות.
3. **טכנאי / הנדסאי מכונות**
עבודה בתכנון זוד לציוד אלקטרוני.
4. **עובדות ייצור באלקטרוניקה**
לעבודות חיוט הרכבה והלחמה.

● מועמדים מתבקשים לפנות לת.ד. 25057 בצרוף תולדות חיים בכתב־יד, כתובת ומס' טלפון.
סודיות מובטחת

هكذا من الأصل

هكذا من الأصل

לחברה מסחרית גדולה ליבוא ויצוא

דרושים

א. מזכירה למנהל הכללי
השולטת בשפות גרמנית, אנגלית ועברית (הדפסה וקצרנות בגר־מנית ואנגלית).

ב. עוזר למנהל הכללי
השולט בשפות עברית, אנגלית וגרמנית.

ג. כתבנית אנגלית, גרמנית, רצוי גם עברית.

שעות עבודה 8.00—15.00 רצוף.

תנאים טובים למועמדים המתאימים.

נא לפנות בכתב יד בצרוף קורות חיים לת. ד. 14090 תל־אביב מס' 555.

סודיות מלאה מובטחת.

לבנק גדול בתל־אביב

דרושים נערים/נערות

לעבודה משרדית ושליחויות

*

ששת העבודה רצופות

בקשות בכתב בציון תולדות חיים, נא להפנות אל ת.ד. 1836 תל־אביב עבור „נערים / נערות".

ליחידת המחשב
של בנק גדול בתל־אביב

דרושה נקבנית י.ב.מ. מנוסה

בניקוב תוכניות באנגלית

בקשות בכתב בציון גיל, השכלה, מצב משפחתי ונסיון קודם, נא להפנות אל ת.ד. 1836 תל־אביב, עבור „נקבנית י. ב. מ."

מגדל־בניין חברה לביטוח בע"מ

דרושים לעבודה בתל־אביב

1) **כתבניות אנגלית**
(ידיעת השפה העברית)

2) **פקיד/ה כללי/ת**
שליטה מוחלטת באנגלית
וידיעת השפה העברית

יש להתקשר לטלפון 283221, מח' כח אדם

דרושה מזכירה כתבנית/קצרנית

עברית אנגלית

תוחלת העבודה בידית

משכורת גבוהה למועמדת המתאימה עם המלצות.

נא לפנות אל המנהל הכללי, ת.ד. 26031 תל־אביב.

לעבודת מטה ושטח
באזור ת"א, ירושלים והשטחים

דרושים קציני צה"ל

משוחררים מדרגות פר, רס"ן עד גיל 35, - בעלי השכלה גבוהה או גבוהה חלקית.

מעוניינים מתבקשים לפנות בכתב לת.ד. 33232 ת"א, בצרוף פרטים ארציים מלאים וכמ' טלפון וכן מקום העבודה הרצוי.

רק מועמדים מתאימים ייענו. — סודיות מובטחת —

ל„רגבה" בע"מ
אבן גבירול 30 תל אביב

דרוש/ה
שרטט/ת

בוגר/ת קורס לשרטוט
ליום עבודה מלא.

*

נא לפנות: 252478/9 בין הכיעות: 9.00—13.00, 16.00—19.00.

דוד קלעי
חברה לקבלנות והנדסה בע"מ
רח' אחרן דוד (גורדון) 17, תל־אביב
טלפונים: 228075; 234512.

דרושים:

* **הנדסאי בנין**
בעל 3 שנות נסיון לפחות, בעל רשיון נהיגה — למשרת מלאה, כעוזר למנהל ראשי של החברה. רצוי נסיון קודם בפקוח ותיאום עבודות בנית.

* **מהנדס או הנדסאי בנין**
למשרה מלאה או חלקית, לחישוב כמויות ומדידות עבודות בנית. דרש נסיון של 5 שנים לפחות בחישוב כמויות.

סודיות מובטחת

לחברה א־י לאוטומוביל בע"מ
מפיצי Ford בישראל
למוסכנו דרושים
מכונאים (כולל דיזל)

רצוי נסיון מוקדם בשאולם, לאחר שירות צבאי

המעונינים מתבקשים לפנות אישית למנהל המוסך מברחי מיטב 6 ת"א

דרושים
למשרד אדריכלים, מהנדסים
* מהנדסי־בנין *
* הנדסאים
* טכנאים

מקום העבודה: אזור מרכז, פרדיסים, מרכז עקה עליון.
מבוקשים מהנדס ראשי ומהנדס ראשי (5 רמי עבודה בלבנון).
נא לפנות בכתב לת.ד. 64 בסיון ולפרט: נסיון, מקומות עבודה, כל פרוייקטים, מצב משפחתי, תנאים כספיים, רכב, מרחק אפשרי להתחלת העבודה וכו'.
סודיות מובטחת.
אנו מתקשרי פלפונית מתאמה לתנדרים

למפעל „סנפרוסט" באשדוד

דרושים

1) מכונאי רכב דיזל
אשר יטפל בהפעלת צי רכב קטן

2) חשמלאי תעשיה
לעבודה במסמרות

בעלי כישורים מתאימים יזכו לתנאים טובים זכות קדימה לתושבי אשדוד והסביבה.

המעונינים יפנו לת.ד. 2223 אשדוד
או ישירות למפעל למד כח אדם.

מכון ויצוא לשע

דרוש מחכנת

הניתה ותיכנות מערכות
מינו־מחשבים
ויישומים מדעיים בזמן אמיתי.

רצוי נסיון של 5 שנים, רקע באנגלית מספרית, ידיעה בתיכנות מערכות.

מטרה כמ' 198

על המעונינים לפנות בכתב, בצירוף קורות חיים ונסיון קודם, למחלקת המגנגן ת.ד. 26 רחובות — בציון מס' המשרה.

דרושים:
חשמלאי רכב
מכונאי רכב
רצוי נסיון במחלקה דומה.
מחסנאי חלקי חלוף
מסגר
רתך
בוחן רכב
בוחן מיב למוצרי מתכת

לפנות:
אכטמן־המלחים
חברה להנדסה בע"מ
אזור התעשיה החדש
פתח־תקוה
טלפון 919294

לצה"ל דרוש קצין פרסומים

א. בעל כושר ארגון ונהול צוות עובדים המונה כ־30 עובדים העוסקים בהוצאה לאור ודפוס.
ב. בעל ידע ונסיון בהפעלת מכונות דפוס, שכפול, העתקות אור ואחזקת המכונות.
ג. בעל ידע ונסיון בנהול תקציבי.
ד. בעל כושר מו"מ עם ספקים.
ה. בעל ידע באנגלית טכנית ומיומנות טכני.
ו. ידיעת השפה העברית — רצוי מינוח תעו־פתי.

מקום העבודה באזור הצפון
תנאי השכר ייקבעו בהתאם לכישורים

בהצעות יש לפנות לד. ג. 2229.

אביק בע"מ
תעשיות כימיות וקרמצבטיות

דרושים

1. **רוקח צעיר**
לעבודה במחלקה לייצור פרמצבטי במעקלנו בנהיה.

2. **רוקח מנוסה**
לעבודה במעבדה לפתח המכירים.
מקום העבודה רמת־גן.

מועמדים יפנו בכתב תוך פרטים מלאים על הכשלה ונסיון בעבודה למנהל המגנגן אביק בע"מ ת.ד. 2077 רמת־גן.

סודיות מובטחת

דרוש מנהל לבית אבות חדיש
מעל מאושר
העומד לפני פתיחתו

הכישורים הדרושים:
* כושר ארגון ונהול בענף הנאראה (בית־אבות, בית־מלון וכד')
* נסיון, לפחות 4—3 שנים
* קשרים עם מוסדות ואגודות עולים בארץ ובחו"ל
* ידיעת השפה האנגלית ושפות אחרות

לפנות בפרטים מלאים: —
ת"ד 656 פתח־תקוה
סודיות מובטחת

לעבודה במפעל מתכת
דרושים
1. מהנדס ייצור
2. טכנאי מכונות
3. שרטט מכונות

עבודה מקצועית מעניינת — אפשרויות קידום.

בעלי כתי כנות נסיה לפחות יפנו בכתב יד בצירוף קורות חיים ונסיון למנהל כח אדם.

תעשיות מתכת אלברליות בע"מ
כורדני ב' ת.ד. 1682. חיפה

למפעל תעשייתי גדול
באזור חיפה
דרושים

1. **מהנדס ייצור** -
מכיר היטב לעבודה המוגמת במופה אחר רב מהחומר הכנון הייצור הנדסה פרוייקט.

2. **מהנדס ייצור** -
לעבודה מהחומר מיפור שימוש, שטע, מערכים והמקלת שימוש שכר עידוד.

הכישורים הדרושים למשרות הנ"ל: בוגרי המכניון, בעלי נסיון של מספר שנים בעבודה מעשית.

למועמדים המתאימים מובטחים עבודה מעניינת ותנאים הולמים.
סודיות מלאה מובטחת.

המעונינים יפנו בכתב לת. ד. 168 חיפה אין כח אדם אי כפלפון (04)723361.

דרושים לנו:
• מנהל אחזקה
• פקידי קבלה
תנאים טובים

אפשרות מגורים במקום. נא לפנות אישית או בכתב (עבור „עובדים מאראמריקון"), למשרד „ארי", שד' רוטשילד 66, ת"א, טל. 625955

סודיות מובטחת!

מלון פאן־אמריקו
ים־המלח בע"מ
חמישה מוכבים

ל„מרכבים" — מפעלי מתכת
קרית־אריה

דרושים פחחים

על המעונינים לפנות לת.ד. 825 ת"א או טל. 913044, מנהל כח־אדם.

הכפר הירוק ע"ש לוי אשכול
דרוש
חשמלאי אחזקה
(בעל רשיון מורה)

הודעה התחלתית, יום בדרום האחיד.
לפנות טלפון 772231.

לחברה ארצית לעבוד נתונים
דרושים
מפעילים למחשב
DOS 370/145

בדבר פרטים לפנות לטלפון 281257
לגבי ראואר ורד

דרוש/ה מיד
מנהל/ת חשבונות
בעל/ת נסיון
ידיעה השפה האנגלית הכרחית

נא לפנות בכתב לת.ד. 26031 ת"א בציון נסיון ומשכורת מבוקשת.

לחברה א־י לאוטומוביל בע"מ
מפיצי Ford בישראל
דרושים
איש מכירות לגשאיות

נסיון ממכירה רצוי משמה תרכב. רקע טכני ממכונאות רכב, ידיעת שפות עברית ואנגלית לפחות. רשיון נהיגה לרכב כמא.

מחסנאים לחלקי חילוף לרכב
בעלי נסיון של שנה לפחות במקצוע זה, לאחר שירות צבאי.

המעונינים מתבקשים לפנות לחברתנו בתל־אביב לאגף כח אדם, רח' המסגר 43 בשעות העבודה.

עם התרחבות רשת הגנים
במחוז ירושלים
נתפנו מספר משרות לגננות
בסמכות הממלכתית דתית
ובסמכות הממלכתית

גננות בעלות זכאות מתאימה מתבקשות לפנות אל לשכת מחוז ירושלים, רח' קרן היסוד 15.

המועמדות יתקבלו לעבודה בהתאם לתקנות.

לסברינה מפעלי טקסטיל בע"מ
דרושים גזרנים

נסיון של שלוש שנים בגזירה.

הנאים מוכים למעמד המתאים עם מיכיי הקיבוצות.

העבודה בבני ברק.

נא לפנות לכבול כח אדם במפעל (דרך הנשיא 9 בני ברק) כל יום בין השעות 0800—1700.

(אוטובוסים 51, 54, 64, 68, 69, 70) או להתקשר לטל' 791133—03 / 781265—03.

סודיות מובטחת!

סיפל
בית יציקה למתכות קלות בע"מ
ליד חיפה

דרושים

1. **מהנדס מכונות**
להכנת ויתוה מוצרים

2. **מנהל עבודה**
(רצוי מכונאי או הנדסאי)

3. **מבקר איכות**
לנושאי בקרה ואוטומציה

4. **פועלי ייצור**
(הכשר לפי דירות יצוקה)

תינתן עדיפות לבעלי נסיון מוקדם

נא לפנות בכתב יד בצרוף קורות חיים ונסיון למנהל כח אדם, ת. ד. 1682, חיפה

דרוש
מרקטוריסם
לשופל 950
לטלפון: 280795
תל־אביב — כל היום

למשרד עו"ד
בתל־אביב
דרושה מזכירה
בעלת נסיון
עם המלצות
לפנות:
כל. 622986, 759580

אמקורם בע"מ
עיבוד שבבי מדוייק לתעשיה האוירונאוטית
לעבודה מעניינת ומגוונת בציוד חדיש

דרושים:
* כרסמים
* חרטים
* משחזנים

על המעונינים לפנות, בכתב, או אישית בשעות העבודה לאמקורם בע"מ רח' הפלד 10, אזור התעשיה חולון, טלפון 855133

סודיות מובטחת

למפעל תעשיתי בטחוני
דרושים
מהנדסי אלקטרוניקה

בעלי נסיון מעשי של לפחות שלוש שנים בהכנון ויתוח של מערכות אלקטרוניות.

המעוניינים יפנו לת.ד. 25099 ת"א בצרוף תולדות חיים בכתב־יד, כתובת וכמ' טלפון.

סודיות מובטחת

לחברת בניה גדולה בת"א
דרושים
מנהל מכירות ראשי

הכישורים הדרושים:
* נסיון של 5 שנים לפחות בניהול מכירות בענף הבנית.
* השכלה תיכונית (אקדמאית יתרון).
* שליטה בשפות עברית ואנגלית (שפה נוספת יתרון).
* בעל יוזמה, כוח הנעה גאה.
* בעל רכב.

מוכרים

הכישורים הדרושים:
* נסיון של 3 שנים לפחות במכירות בענף הבנית.
* שליטה בשפות עברית ואנגלית (שפה נוספת יתרון).
* בעלי יוזמה, כוח הנעה גאה.
* בעלי רכב.

המעוניינים יפנו בכתב בצרוף קורות חיים ופרטים נסיון קודם לת. ד. 1736, תל־אביב, קבוד מס' 80.

סודיות מובטחת

אמקורם בע"מ
עיבוד שבבי מדוייק לתעשיה האוירונאוטית

דרושים:
* עוזר למנהל מחלקת בקרת איכות
* ראש צוות תכנון אבקת ייצור (מב"ל)
* פקידת כח־אדם

על המעוניינים לפנות, בכתב, או אישית בשעות העבודה לאמקורם בע"מ, רח' הפלד 10, אזור התעשיה חולון, טלפון 855133

סודיות מובטחת

הלוח הכפול — הארץ — ידיעות אחרונות

המשרד הראשי: תל־אביב עד רוטשילד 99 (פנת שינקין)
טלפונים: מחלקת מודעות — 248908, 230521, 230481
המחיר: יום חול: 1.00 ל"מ למלה / יום ו': 1.20 ל"מ למלה

לחברה מסחרית בת"א
דרוש/ה
עוזר/ת למנהל חשבונות
סוג 2 או 3
עם ידיעה בהתאמות
להתקשר טל. 614063 לשלמה

מרכז אורבני
דרושה
מרכזנית
מעולה
טל. 735111,
ברחי ביאליק 95
רמת־גן

דרושה פקידה
למשרד קבלנים
בעלת ידע
בהנהלת־חשבונות
טל. 846755
בין השעות 9—12

דרוש
שליח עם אופנוע
או מילה
מעריכת יום־יום
יחזקאל שדה 34, ת"א

דרוש
מסגר
למפעל
בפתח־תקוה
לפנות
טלפון 914166

. מתכנתים
(בעלי נסיון רב)
מעוניינים בעבודות
קבלנות.
ת.ד. 36885 ת"א.

דרוש
שליח אופנוע אחרי
צהר + קפנוע
לפנות פרסום אינבון,
אבגל 6 (פינת
רוטשילד 98) 623828.

דרוש
נורן/ית
לקונפקציה נשים
פקידה לחשבונות
„אוריתי" רבן גבריאל
27 ת"א, פינת שוק
הכרמל

תדיראן
למפעל התקשורת
בפתח־תקוה
דרושים
עובדים/ות יצור
לעבודות פשוטות במסגריה
לעבודה של 5 ימים בשבוע
למועמדים מתאימים תינתן
הכשרה מקצועית
נא לפנות ישירות לטלפון 918585
פתח־תקוה
תדיראן

אנו מחפשים עבור בנק
מנהל מחלקת ניירות ערך
לסניף גדול במרכז ת"א
סודיות מוחלטת מובטחת
• • •
פניות לת.ד. 3468 תל־אביב עבור
„מנהל ניירות ערך"

חברה להשקעות גדולה
מחפשת
עוזר
ליועץ משפטי
עדיפים מועמדים בעלי נסיון
בשטח פיננסי וחברות
לפנות בארוך קדרת חיים לת.ד. 1334
למס' 24358/ת
סודיות מובטחת

מוזיאון הארץ תל־אביב
מוזיאון המדע והטכנולוגיה
דרוש
בעל תואר אקדמאי, באסטרונומיה, או
בפיזיקה, או במתמטיקה, או בביולוגיה למשרה
קבועה בעוזר למנהל של הפלנטריום ומרכזה/
מדינים בפלנטריום והמוזיאון המדע והטכנולוגיה
לקביעת ראיון נא לפנות בכתב: למוזיאון
הארץ ת.ד. 17068 ת"א או טלפון 415246

דרושה מזכירה
להנהלת המפעל
שליטה מלאה בעברית ואנגלית והיכרות משוטי
השפות, רצוי נסיון קודם בניהול מענני יצוא
ויבוא.
לפנות לת.ד. 33157 ת"א עבור מס. 667.

למפעל מזון בפתח־תקוה
דרושים
1. **מפעילי מכונות**
לעבודה במשמרות
2. **מסגרי אחזקה**
עוזרים ובכירים
נא לטלפן בין השעות 9.00 — 17.00
ל־911578.

אלסינט בעמ
מכשור מדעי
למשרד: הייצור טלפון 531601
דרושה
מזכירה מכנית
בוגרת בי"ס מקצועי המתמצאת
בשרטוט מכני־נסיון בתעשיה
אלקטרונית יתרון.

לחברת שיווק גדולה
דרושים
נציגי מכירות
מכל הארץ
עדיפות לבעלי רכב ובעלי נסיון
לקביעת ראיון טל: 281274

לחברת בטוח
דרושים:
1) קופאי/ת
2) עוזר/ת למנהל חשבונות
נא לפנות בכתב לת.ד. 1334 ת"א, 14502/ל

לחברת ביטוח
דרושה פקידה
בסניף חיפה למחלקת תביעות
הכישורים הדרושים:
בוגרת תיכון, לאחר שירות צבאי
נא לפנות בכתב ולפרט קודות חיים לת.ד. 4092
חיפה.

לעבודה בסיני
דרושים
* **מפעילים למפזרת אספלט**
* **מפעילים למכבשים**
לעבודת אספלט
* **מפעילים ל־955 ו־950**
המעוניינים יתקשרו טלפונית: 256098,
תל־אביב.

דרושה בירושלים
ע"י מפעל תעשייתי גדול
מזכירה - כתבנית
שליטה מלאה בעברית, נסיון של 3 שנים
לפחות בעבודה מדרג.
עדיפות הנתון לכשרות השלמות כאנגלית.
שעות עבודה מ־8—16.00, תנאים מלאים.
לפנות בצרוף תולדות חיים לת.ד. 222, ירושלים.
סודיות מובטחת

למשרד רואי חשבון בתל־אביב
דרושים
עובדי ביקורת
מכל הדרגים
לפנות טלפונית למס' 267231, בשעות 8 — 4

מ.ר.ב. הנדסה בע"מ
לפיתוח באר שבע
דרוש
מהנדס מכונות
לניהול עיקרי ותאום ביצוע של פרויקט גדול
תנאים מלאים למועמד המתאים.
לפנות בכתב לת.ד. 2045 באר שבע.

דרושה בירושלים
מנהלת לבוטיק
בגדי עור
אחראית, עצמאית, בעלת נסיון בענף
ההלבשה, ידיעת אנגלית הכרחית.
תנאים טובים
פרטים בטלפון 02-226904 — בשעות חערב.

„דן" אגודה שיתופית
לתחבורה ציבורית בע"מ
דרושות
נקביות I.B.M.
על המועמדות לפנות:
לפרבר דוד משרדי „דן"
שדרות שאול המלך 39 ת"א
קוטת מרחוק בין השעות 17.00 — 8.

לחברת בטוח
דרושה פקידה
למחלקת הנהלת חשבונות
לאחר שירות צבאי, יום עבודה רבוע
לקביעת ראיון לפנות לדבורה טלפון 624576,
בימים א—ה בין השעות 8.00—1.00.

גל — מרין
תיקוני אניות ועבודות מתכת
למפעלנו באשדוד
דרושה
מזכירה - כתבנית
שליטה ומנוסה לעבודה מקצועית ואחראית
שעות העבודה 16.00 — 8.00
עברית של מדרג, רצוי גם אנגלית
תנאים טובים למועמדת המתאימה
לפנות טל. 055—31375 או ת.ד. 4007 אשדוד
— סודיות מובטחת —

א. ארנסט
ושותי
חשבונאים
בע"מ
הנהלת
חשבונות
ממוכנת
כבר מלכי
ישראל 5, ת"א

דרושה
מפעילה למכונת
הנהלת חשבונות
ADO – X
לעבודה קבועה
במשמרת אחה"צ.
טל. 238594, 234546

ל„ציון"
חברה לביטוח בע"מ
דרושים
נערים
בגילאים 17 — 16
לעבודה משרדית כולל שליחויות
נא לפנות למחלקת כח אדם רח' ליליבלום 43
או טלפונית אל 614711.

מ.ש.ג. מרכז שרותי מחשב
דרושים
מפעילים
בעלי נסיון במחשבים גדולים
להפעלת מחשב בורוז
B/3500 Multiprogramming
עבודה מעניינת ומעלה אנגר
תנאים טובים
לפנות אל פרבר טלפון 238236

לעבודה באילת
דרושים טבחים
בכל הרמות
תנאים טובים
לפנות טל: 259836 אחה"צ

ס"ניזיר
דרוש
הנדסאי אלקטרוניקה
לעבודת פיתוח
לפנות בכתב ת.ד. 410 נתניה
או טלפונית 053-23809, שוהם.

בלו סקי —
מלון קארוואנים באילת
דרושים
1. פקיד קבלה אחראי
2. פקיד לילה (נא בחשבון פנסיונר)
3. מגישות למסעדה
תנאים טובים, כלכלה חיור
עדיפות לרווקים/ות ובעלי נסיון בעבודה דומה
4. מזכירה אחראית למשרד
בתל־אביב
(לאחר שירות צבאי)
לקביעת ראיון לפנות טל. 249184 תל־אביב

מלון קסם
תל־אביב, בן־יהודה 14
טלפון 58231
דרוש:
1. פקיד קבלה — לילה
2. פקיד קבלה
לפנות בשעות הערב

קרת
דרושים
מנהלי עבודה
עם נסיון
לעבודות בניה באזור תל־אביב
נא לפנות טלפון 257455 תל־אביב.

מ.ש.ג. תעשיות מבלטים בע"מ
דרושים
* 2 מבלטנים מעולים
* 1 רתך CO_2 — מסגר
* 2 עובדי מכבש
* 2 עובדים בלתי מקצועיים
לפנות בשעות העבודה, בין 8.00 — 18.00
טלפון 854946

אליזר
דרוש
הנדסאי אלקטרוניקה
לעבודת פיתוח
לפנות בכתב ת.ד. 410 נתניה
או טלפונית 053-23809, שוהם.

לעבודה באזור תל־ברוך / אפקה
דרושה
מפעילה למכונת אל"בס' 1512
עם ידע בהנהלת חשבונות
נא לצלצל 440466 או לפנות במקום למר קדרון
איסטרוניקס בע"מ
רח' יהואיש 11 תל־ברוך

דרושה
כתבנית מנוסה
בשפות עברית ואנגלית
תנאים מוכים לאדם המתאים
נא לפנות לפרטים לגב' צבילינגר או למר גירון
בין השעות 8.00—16.00, רח' נחלת בנימין 57,
תל־אביב.
מפעיל בע"מ

דרושה
כתבנית עברית
לחברה מסחרית גדולה
* * *
הצעות בכתב יד: לת.ד. 20047 תל־אביב
(עבור כתבנית).

שימי לב!
באם יש לך השכלה תיכונית באם את מוכנה
לתקופת הכשרה של שנה בזמנך הפנוי
חוכלי להרויח יותר
מ־ 1,500.– ל"י לחודש
בענף חדיש ומתפתח ולהגיע למעמד מקצועי
מקביל לאקדמאית
לקבלת פרטים נורי ושלחו לת.ד. 28125 הרצ לבמ' 55

שם: _____
כתובת: _____
הכשלה: _____
גיל: _____

מ.ר.ב. הנדסה בע"מ
לפיתוח באר שבע
דרוש
מהנדס מכונות
לניהול עיקרי ותאום ביצוע של פרויקט גדול
תנאים מלאים למועמד המתאים
לפנות בכתב לת.ד. 2045 באר שבע.

מתבקשות
מנהלות משק
בוגרות בית־ספר מוכר ולאחר עבודה
מעשית לעבודה בבתי־חולים במרכז הארץ
מזכירות תפנינה למרכז קופת־חולים, רח' ארלוזורוב
101, דירה 635, תל־אביב, בימי שני וראשון בשעות
08.00—12.00.

לדרום אפריקה
דרוש
מתאבק מקצועי במשקל כבד
(תנוח כפי יכולתך)
PROFESSIONAL WRESTLING
לחברה המארגנת האבקות מקצועית
לשורה המפשה ברחבי הרפובליקה של
אפריקה הדרומית.
הכישורים הדרושים: * כושר גופני מושלם.
* גוף אתלטי ושרירי * בעל הופעה של גיבור
* ישראלי, יוצא צבא.
על המעוניינים לפנות בצרוף פרטים, תמונות ראוה
לכתובת: ATOMIC PROMOTIONS
75 Mount Road Port Elizabeth South Africa

לחברת גרוסלם גרסי בע"מ —
חברת ישראניל בע"מ
דרושים:
1. עדיר למנהל השכבות ראשי — 4 שנות נסיון בעבודה בחברה תעשיתית, נסיון בפיקוח וברישום שכר בבחשב.
2. מנהל חשבונות סה"כ — נסיון שנתיים בחברה תעשיתית.
לפנות בכתב לת.ד. 29038 תל־אביב, לציין קורות חיים, כקוטות עבודה קודמים, כמ' טלפון בבית ובעבודה.
סודיות מובטחת

לחברת בניה אמריקאית־ישראלית
דרוש
מנהל עבודה
בתנאים טובים
בעל נסיון ווותק בענף הבניה
לעבודה באזור תל־אביב
לקביעת ראיון נא לפנות טלפונית 921086 תל־
אביב, בשעות 8.30—13.00; 16.00—19.00.

מפת"ן (מפעל תעסוקת נוער) קדימה
דרוש
עובד סוציאלי
במחצית המשרה
תאור התפקיד: עבודה פרטנית וקבוצתית עם
חניכים, קשר עם מסגרות החינוך, קשר עם המדר־
יכים המפנים את החניכים.
דרישות התפקיד: עובד סוציאלי מוסמך (ב.א. או
בוגר המכון) בסיון עם נוער בגיל ההתבגרות.
דרגה: ה' אקדמאי או 28—30 נקודות.
נא לפנות בכתב אל השרות לשקום נוער, משרד
הסעד רח' המלך דוד 8, ירושלים.

לחברת כבר לוינסקי בע"מ
החברה הנוגה את חתחנה המרכזית
החדשה בתל־אביב
דרושה
מזכירת הנהלה
עם נסיון בעבודת דומה
שעות העבודה 16.00—19.00;
8.00—13.00
נא לפנות לטלפון 51977 למר קושלר גדעון.

עיר תחת גנ
לחברת לוינסקי בע"מ
החברה הנוגה את חתחנה המרכזית
החדשה בתל־אביב
דרושה
מזכירת הנהלה
עם נסיון בעבודת דומה
שעות העבודה 16.00—19.00;
8.00—13.00
נא לפנות לטלפון 51977 למר קושלר גדעון.

מ.ש.ג. מרכז שרותי מחשב
דרושים
מפעילים
בעלי נסיון במחשבים גדולים
להפעלת מחשב בורוז
B/3500 Multiprogramming
עבודה מעניינת ומעלה אנגר
תנאים טובים
לפנות אל פרבר טלפון 238236

למחלקת עסקות חוץ
של
בנק במרכז תל אביב
דרוש פקיד
השכלה תיכונית וידיעה מסוימת
באנגלית יתרון
הכשרה תינתן במקום
פניות מפורטות בכתב יד לת.ד. 29569 ת"א
עבור עסקון הוק.

למערכת להיטון
דרוש
שליח
בעל קטנוע
תנאים מוכים
למועמד המתאים
להתקשר:
מערכת להיטון
טל: 281666 284401

לבריכות השחיה
מכבי הר־הכרמל
דרוש מציל
לפנות בשעות 7—12
בבוקר בטלפון
521801

לחברת גדול
לאופנה נשים
דרוש/ה
* מעצב/ת
אופנה,
* מודליסטית
לפנות: טל. 623874
אחרי שעה 17.00.

למשרד מהנדסים יועצים לעבודות
אנרגיה ואינסטלציה סניטרית
דרושים
טכנאי(ת) — 5 שנות ומק
שרטט(ת) — 3 שנות ומק
לפנות ל. לברון מהנדס יועץ בנים
טלפון 222630 בין השעות 8.00—14.00

מפת"ן (מפעל תעסוקת נוער) קדימה
דרוש
עובד סוציאלי
במחצית המשרה
תאור התפקיד: עבודה פרטנית וקבוצתית עם
חניכים, קשר עם מסגרות החינוך, קשר עם המדר־
יכים המפנים את החניכים.
דרישות התפקיד: עובד סוציאלי מוסמך (ב.א. או
בוגר המכון) בסיון עם נוער בגיל ההתבגרות.
דרגה: ה' אקדמאי או 28—30 נקודות.
נא לפנות בכתב אל השרות לשקום נוער, משרד
הסעד רח' המלך דוד 8, ירושלים.

המרכז הרפואי ע"ש סורוקה בבאר־שבע
דרוש (ה)
פיזיותרפיסט(ית)
אחראי(ת) למכון
הדרישות: תעודת הסמכה בפיזיותרפיה המוכרת
ע"י משרד הבריאות; נסיון של 5 שנים בפיזיו־
תרפיה ולפחות שנה בניהול מכון פיזיקלי; בקיאות
בשיטות פיזיותרפיה מקצועית כולל הכרת המכונות
המכשירים אשר בשימוש; ידיעת השפה העברית
וכן שפה לתוזיה כדי עיון בחומר מקצועי.
תירגה: בהתאם לכישורים.
המעוניינים יפנו לת.ד. 16250 ת"א, מרכז קושיה
מחלקת המנהלן, אילוזורוב 101 ת"א.

המועצה המקומית אור־יהודה
דרושה ספרנית
בספריה העירונית אור יהודה
דרישות המשרה:
השכלה תיכונית לפחות, רצוי הכשרה ספרנית או
סדנגוגית.
דרגה:
לפי כשורי המוצמדת.
מועמדות מתאימות תמצנה את כושמוכן בצרוף
פרטים למזכירות המועצה המקומית עד 28.2.73.
ש. חי
מנן ומים ראש המועצה

למפעל מתכת ביפו
דרוש/ה
פקיד/ה כללית
עם נסיון
תנאים מוכים
טלפון 826451, 822825

אליזר תעשיית מבלטים בע"מ
דרושים
* 2 מבלטנים מעולים
* 1 רתך CO_2 — מסגר
* 2 עובדי מכבש
* 2 עובדים בלתי מקצועיים
לפנות בשעות העבודה, בין 8.00 — 18.00
טלפון 854946

למפעל תעשייתי
בענף המשקאות הקלים
בסביבות תל־אביב
דרוש
מחסנאי
לעבודה במשמרות
רצוי בעל נסיון בענף המשקאות הקלים
לפנות בציון קורות חיים, נסיון קודם
ומשכורת מבוקשת לת.ד. 1696 תל־אביב
עבור „מחסנאי".

למפעל מתכת בתל־אביב
דרושים
1) **חרטים לעבודות סטנדרטיות**
2) **פועלי מתכת**
לפנות: „מיכנס" בע"מ ת"א דרך השלום 8
טל. 32964 בשעות 8.30—16.00.

מחבקשות
מנהלות משק
בוגרות בית־ספר מוכר ולאחר עבודה
מעשית לעבודה בבתי־חולים במרכז הארץ
מזכירות תפנינה למרכז קופת־חולים, רח' ארלוזורוב
101, דירה 635, תל־אביב, בימי שני וראשון בשעות
08.00—12.00.

לחברת בניה אמריקאית־ישראלית
דרוש
מנהל עבודה
בתנאים טובים
בעל נסיון ווותק בענף הבניה
לעבודה באזור תל־אביב
לקביעת ראיון נא לפנות טלפונית 921086 תל־
אביב, בשעות 8.30—13.00; 16.00—19.00.

דרושה
כתבנית מנוסה
בשפות עברית ואנגלית
תנאים מוכים לאדם המתאים
נא לפנות לפרטים לגב' צבילינגר או למר גירון
בין השעות 8.00—16.00, רח' נחלת בנימין 57,
תל־אביב.
מפעיל בע"מ

המועצה המקומית אור־יהודה
דרושה ספרנית
בספריה העירונית אור יהודה
דרישות המשרה:
השכלה תיכונית לפחות, רצוי הכשרה ספרנית או
סדנגוגית.
דרגה:
לפי כשורי המוצמדת.
מועמדות מתאימות תמצנה את כושמוכן בצרוף
פרטים למזכירות המועצה המקומית עד 28.2.73.
ש. חי
מנן ומים ראש המועצה

אליזר תעשיית מבלטים בע"מ
דרושים
* 2 מבלטנים מעולים
* 1 רתך CO_2 — מסגר
* 2 עובדי מכבש
* 2 עובדים בלתי מקצועיים
לפנות בשעות העבודה, בין 8.00 — 18.00
טלפון 854946

למחלקת עסקות חוץ
של
בנק במרכז תל אביב
דרוש פקיד
השכלה תיכונית וידיעה מסוימת
באנגלית יתרון
הכשרה תינתן במקום
פניות מפורטות בכתב יד לת.ד. 29569 ת"א
עבור עסקון הוק.

هكذا من الأصل

هكذا من الأصل

אלון
סוכנויות בטוח בע"מ
סוכנות הבטוח הגדולה בישראל
מוסמכת כללים של
GRAMMAR EASTERN
מורשה לעסוק בביטוח
ללויד'ס LLOYD'S
מוסמכת כללים של
מומחים:
לבטוחי תעשיות,
בטוח ימי ותעופתי,
בטוחים בלתי שגרתיים וכל ענפי הבטוח
משרד ראשי: תל-אביב, רח' אחוזת בית 6, טל. 03-51381

ראיתי שמעתי

אנשים רמי דרג

כדי לשכנע את מנהיר ההסתדרות מר יצחק בן-אהרן להרמות לעזרי סטודנטים באחת האוניברסיטאות, כתב לו מנהיר אגודת הסטודנטים המקומית כי הפרדוס שאליו מזמין המנהיל נאדם מדי פעם „אנשים רמי דרג".

מר בן-אהרון נענה בחיוב להזמנה. אך בדרך אליה גם את אחת דעתו על המושג „רמי דרג" ואת יחסו אליו: „אינני משייך עצמי לאיש ציבור עם דרג. בכל קשרי החברותים בארץ, לא דישתי להנהיל בפרסו של אדם לפי דרגים וגם לא למדתי לדרג אנשים לפי מעמדם הציבורי. אלא לפי טרמם האנושי, ובאלה נמצאים באחדות ניכבדים למדי בין המוני האם שאינם נחשבים בלשון כלי התיקשורת והמדינית ל„אישי ציבור" דחקאי".

העורך נשאר

נחום פרנק

נחום פרנק, עורכו הראשי של העיתון הדני פוליטיקן, הנמצא עתה בביקור בארץ, ביקש ממני לתקן את האינפורמציה שהיתה במדור אחמול לפיה הוא עשוי לפרוש מתפקידו. האמת היא, כי כתב העיתון בחא שינגטון יורגן גרונבאק הגמנה בעיר בית שיעורים במערכת לשרך הדשות ראשי של העיתון ואילו פרנק עצמו נשאר בתפקידו הקודם. כן נשאר בעינו הסדר לפיו מולק פרנק את זמנו בין דנמארק וישראל.

הכוס המזוהמת

בעייתם העיקרית של המומנים על התרבות והחסברה האידאולוגית במזרח-גרמניה הם מישודי הרדיו והטלוויזיה של מערב גרמניה. כיצד למנע את תושבי המזרח לצפות בסרטי ריגול — המשודרים מן המערב? לפי סקר צופים שנערך במערב-גרמניה, שני הנושאים העיקריים המעניינים את תושבי מזרח גרמניה הם הדשות ומרסי מתח מערביים.

במזרח-גרמניה ותפתח „שוק שחור" של חלקי חלף לסכ-שיר טלוויזיה המאפשרים קליטת ערוצי השידור של מערב גרמניה. במקלטים הנמכרים לתושבי ד.ד.ר. לא ניתן לקלוט את המשודרים מן המערב. ויש צורך בתיקון קל כדי להכשיר את המכשיר לקליטה כללית בלתי-מצנזרת.

מנהיל רשות השידור במזרח-גרמניה נשא לא מכבר נאום בנגות הסקרנות להאזין ולצפות במשודרי הגל הדרי במערב: „גם אני אוהב לשתות בירה טובה", אמר, „אולם אסרב לשתות בירה כזו המונעת לי בכוס מזוהמת. תושבי מזרח-גרמניה המע-דיפים לשמוע את גמה ובמזרחן במשודרי הרדיו והטלוויזיה של מערב גרמניה, חוסים למי שתיה בירה טובה בכוס מזוהמת..."

רוזן

בביקר שלפני הבראן פאלה בנאריס, על המרשאה שמסביב לפריסת דקורטיבית, מציבים אילמות מלסמיק לקראת מסכיבל האביב.

מכותבים למערכת הארץ

ההתנחלות תביא שלום

גדהמתי מדברי ראש הממשלה זי גבי גולדה מאיר, כי כאשר יכון השלום, אין להציא מכלל אפשרות אפילו ויתורים ואחזורות ישובים בשטחים.

אף כי איננו איש נחיל ולא חסיד ארץ-ישראל השלמה, הרי סבורני שהיא יצרה את הרושם כאילו אותו נוער חלוצי שהתיישב בשטחים בא לשם לתקופה מה כדי לבצע את אר-מות הערבים והוא מוכן „לוותקפל" לפי הדאה מגבוה. רק כאשר יראו ממשלות ערב כי השטחים נשמטים מידיהם כתוצאה מהתיישבות יהודית בשטחים, רק אז יסתרו לעשות שר-לום.

אני קורא לכל הישבים והמתנח-לים בשטחים, וכן לאזרחים ישבי הקו הירוק המזדהים עם דעתי, לשי-לוח מכתבי מחאה אישיים לראש-הממשלה למען תכריז שזו דעתה הי-אישית בלבד, ולא דעת הממשלה.

חיים גולדים

תל-אביב

בעד בחירות אישיות

ברצוני להביע על הידיעה „הוג עיש שרת נגד תנועת ש. אלוני". הוג עיש שרת אינו חוג הפועל עיי בית בל כפי שצוין שם, אלא פועל חוג ארצי לכל חברי המפל-גה; ביטאונו נשלח לחברי ולשי-כה והמרכז של המפלגה וכן לחבי-רים בודדים של הוג בנגיפים ה-שונים של המפלגה בעיר ובהתיש-בות השובדת.

מתוך הכותרת שניתנה לידיעה אפשר היה להסיק כאילו הוג מת-נגד לבחירתה של שולמית אלוני לכנסת השמינית — ולא היא. הבא-מר המצוטט מתוך ביטאון הוג, ש-בתוב עיי חבר מערכת הביטאון הד' אברהם גולפמן, קורא אמנם ל-אחדיה של שולמית אלוני לפעול למען הנהגת בחירות אישיות ולא למען פעולה אישית, שכן אז היתה דאי שולמית אלוני בחברת לכנסת ממילא. מכאן אין להסיק כלל כי הוג עיש שרת והוא נגד הנהגה למען בחירתה של שולמית אלוני לכנסת.

משה כרמי
מזכיר הוג עיש שרת
במפלגת העבודה

חברת פאן וצו בית-המשפט

ב„הארץ" מיום 4.2 נדפסה ידיעה מאת סופר „הארץ" לענייני כלכלה ר-בה צוטטתי כאילו אמרתי ש„יש דב-רים חזקים מאד של בית משפט". רצוני לציין שדברים אלה לא נאמ-רו על ידי מעולם הם בגיבוי פוחלם להשקפת שלמי לפיה אין שום דבר המפר מעל החלטת בית-המשפט.

יתר על כן: מאותה כתבה ניתן להבין כאילו חברת פלון סאן-אמר-קן פעלה בניגוד לצו בית-המשפט. גם דבר זה לא קרה מעולם. לפי מי-סב ידיעתי הצא צו בית-המשפט המונע התבטאות המסיפה השנויות הרגילה של בעלי המניות של חברת „פאן", חברה לנהל כלוקאי, וכתר-נאה מכך המסיפה לא נתבטאה. לכן, לא ברורה מטרת סופר „הארץ" כאי-לו הפר מישהו את הצו האמור.

אנדי בר-רצון
מנכיל שאן-לון
תל-אביב

מיסיונרים, גרים, מתנכים

מאמרו של מתן רובינשטיין „המיסי-נרים האמיתיים" („הארץ" 12.2) מ-חייב תגובה. אף על פי שאני מוד-נגד בחריפות לדרכה של הליכה ל-הבנת יהודים, ובפרט למטלוהה ה-אמרונה, נגד המיסיון, איננו יכול לקבל את המיסון „על פה כל ה-רעשי" המשתמע מן המאמר.

אין זה משמה כלל „כמה באמת חשבו להתנצר וכמה רק אמרו זאת". המיסיונרים ישמחו על כל נפש בו-דדת שיצדדו בזכותם, ואילו אנו — עלינו לחרוד לגורלה של כל נפש כזאת. אין זו שאלה כמותית כלל.

תושבי ירושלים עדים לאחרונה למעילות מרובות של גרמים מיס-יונריים למיניהם, המנהלים תעמו-לה באמצעות הדואר. בין השאר, הם נוקטים באמצעים שפלים במיוחד — מתקיים תוכנית מצוירת המיו-עדת לילדים ובני נוער (ואברת זו הוא של היהודים למען ישוע).

איני סבור שעלינו לחכות באפס מעשה עד שהמיסיון יבחל ומלחות. עדיף לנקוט בעוד מרמי מעולות חקיקה מתאימות. מלחות במעשים מצד הרשויות המוסמכות ולא מצד אלה הנוטלים את החוק לידיהם. שמא נלמד לקח ממימדי השואה הי-מודות עתה, את הנוער היהודי ב-קמפוסים באר"ב?

דוד לוביש

ירושלים

★

למאמרו של מר אמנון רובינשטיין „נוים, ממזרים וכיוצא באלה" („ה-ארץ" 16.2) כמה הערות:

כאדם המוקרני וליברלי אני תומך בוכחו של אמנון רובינשטיין לדבר-תיו בשאלת „זכויות אדם" וכיוצא בפומבי — אם כי אני מסתייג מהן.

לגבי לא המוקים שנתקבלו על דעת הנמנים האמורים מחייבים את מדינת ישראל, אלא המשקפת המיוחדת ש-היא אופינית למסורת ישראל ולמש-פט ישראל, המובהה שאשת איש מר-תת לגויים האחות אסורה — מוד-קבלת. בלי עיוות עיי מר רובי-שטיין, בהיתרה ובאיסורה, מפני ש-הגויים קיבלו אותה כך. „ככל הגו-יים" אינם קריטריון בשביל עם יש-ראל, אם כי אני מסכים שההלכה היא הלכת חיים ואני משתכנע, לפי הקוד-מקום, בסמכות ההלכה, למצוא פיו-רונות לרוב בעיותינו; אלא שדרד-שה הזאת מצד אחד וסבלנות מצד שני.

שום הוק אינו אמת אבסולוטית, וגם בחוק הזחילוני קורה לא פעם, שבעשותו צדק ברוב המקרים, הוא פוגע לפעמים, בלי צדק, בזכויותיו המוסריות או האנושיות של אדם אחר. משפטן מנוסה כמר רובינשטיין צריך להזהיר בחיוב למאמציו של הרב הראשי למצוא פיתרונות, בכ-יוונה ראויה של העזה והירות, לבע-יות קונקרטיות, ולא להצטרף לאלה המרפים את ידיו, מימין ומשמאל, על-ידי קיצוניות מופרזת, שהיא כמ-עט תמיד לא טובה ולא רצויה.

במיוחד אני מתפלא על רצונו של מר רובינשטיין להתוכח עם הרב הראשי בשאלות של הלכה, תוך צי-טוט מקורות כמו הגמרא, או פוסקים כהרי"ף, המהרשיל, הרמ"א. נדמה לי שקוב היה עושה לוא היה משאיר את שאלת ההלכה להחלטתו של נשיא ביה הדין הרבני, הרב הראשי לישר-ראל, ולביה"ד המשפט של תשובה דיי-נים שפסקו לפי ההלכה, ועל פסיקתם חייבים לסמוך.

אינני מכיר אישית את המקרה של בורקובסקי, אבל יש הבדל בין יחו-די מלידה, שנשאר יהודי גם אם „הוטמא" הוא, לבין-גר, שאין בסיס וגם אין טעם להצטרפותו לדת אחרת אם אין הוא מקבל את יסודותיה. ו-אין הגם היהודי חייב וצריך לקבל גר, שאינו מצטרף מטעמי הכרה ו-מצפון, על כל פנים, אין אי-קבלתו כיהודי, לצרכי הדת המחזרים המ-דומים, פוטלת אותו לצרכים אחרים בגרותו; ואם כן, ניתן לתקן את המצב הזה ע"י גיור חדש, אם אמנם רוצה האיש, על אף המדיות הדא-בחות שהיו לפני בית הדין האחרון, באמת להיות יהודי. הלקח הציקרי מכל הפרשה הוא שאפשר היה לפתור בעיה אנושית קשה וכאובה.

מרדכי ח. שפרן

תל-אביב

★

מן הראוי שחברי הכנסת, המ-שלה בכלל ומשרד החינוך בפרט, לא יירתעו מהתקפתו של ח"כ לורנץ על הוראת תחילתה של הצדות ב-מסגרת לימודי והיסטוריה בבתי-הספר.

באיזו זכות בא החייב הנכבד ב-מעגות אל החינוך הממלכתי? אנר-דה-ישראל, שחייב לורנץ מייצג אר-תה בכנסת, איננה נוטלת חלק בחי-נוך הממלכתי או בחינוך הממלכתי-דתי, ויש לה „חינוך עצמאי". „לחי-נוך העצמאי" תוכנית לימודים מ-שלו, מוסדות משלו להכשרת מר-רים ומוסדות חינוך משלו. המורים ברוב החינוך העצמאי אינם לוקחים חלק בלימודים שאינם של שחרת ה-זרם, ואוסרים עליהם להשתתף ב-השתלמויות הנערכות מטעם משרד החינוך. אגודת-ישראל איננה שות-פה בחינוך הממלכתי; באיזו זכות פרשה היא עצמה שותפה להכרעות חינוכיות של ציבור שמדיאה עצמה מכלול?

על משרד החינוך לדון בהוראות הנבדרות ביחס הראוי לבטשה חשוב זה, בהתאם להשקפותיו החינוכיות הכנות על עיקי הערבות היהודית הכללית.

זיבה רגב

ירושלים

תת-תרבות של דיון

ארץ לא ילמד איש בקורס בקוצר בשנות הערבים כלו — אלא ה-אחראים על בחירתם של המראיי-נים.

בנוסה מסכן, שלא הצליח להפיק את התועלת שהיה עשוי לתת דיון בנושא מעניין זה. נאלצתי לסגור את הטלוויזיה באמצע. תוך הירהורים נגנים של ירמת הרבות הדיון ש-אנו מדרדרים אליה.

יהודה הנרכיק

ירושלים

הראיון בטלוויזיה עם מר מ. זב-בר, נגיד בנק ישראל, ב-12.2 היה בבחינת שערורייה. המראיינים, היה מישלר, דויטש ואליצור, שיסיו את המראיין בלי רוח, והגדיל לעשות המנחה יצחק מישלר, שלא נתן לו להשלים שום רעיון עד תומו. השלו-מה בתוך בגיבוי הבנק בחוסר מאקס ובחוסר תרבות וגימוס אלמנטריים, ופליאה בעיני כיצד הצליח מר זבר לשמור על שלוחתו.

כרגיל במקרים מסוג זה האשמים העיקריים היו לא המראיינים — דרך שהיא יצרה את הרושם כאילו אותו נוער חלוצי שהתיישב בשטחים בא לשם לתקופה מה כדי לבצע את אר-מות הערבים והוא מוכן „לוותקפל" לפי הדאה מגבוה. רק כאשר יראו ממשלות ערב כי השטחים נשמטים מידיהם כתוצאה מהתיישבות יהודית בשטחים, רק אז יסתרו לעשות שר-לום.

אני קורא לכל הישבים והמתנח-לים בשטחים, וכן לאזרחים ישבי הקו הירוק המזדהים עם דעתי, לשי-לוח מכתבי מחאה אישיים לראש-הממשלה למען תכריז שזו דעתה הי-אישית בלבד, ולא דעת הממשלה.

חיים גולדים

תל-אביב

מקצרת תופים פ.ז.
המקצרה המעולה שהוכיחה את עצמה
בקציר שחת בארץ ובעולם כולו
דגם 165 הנותן הספקים גדולים במיוחד
הזמינו עוד היום כדי לקבלה בעונה!

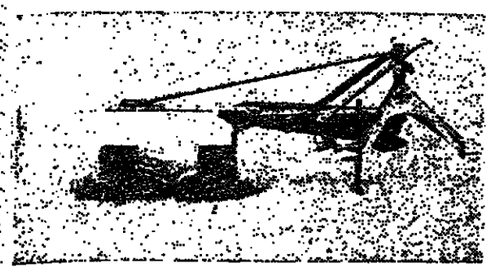

מרקטורים ומיכון בע"מ
DAVID BROWN
תל-אביב, דרך פתח-תקוה 126, טל. 25 27 77

הטכניון מכון טכנולוגי לישראל
המדור ללמודי חוץ
מודיע
ההרשמה ללמודי מחקרים
חסחיים ב-28.2.73
על הנרשמים בפעם הראשונה להביא עמם צלום תעודת תואר ראשון או אישור על זכאות לקבלה.
מחיר כל קורס בן 2 נקודות —.240 ל"י
לחיילים בשרות חובה —.40 ל"י
ההרשמה בחדר 22א' בנין הטכניון הראשי בהדר, כל יום בין השעות 12.00 — 10.00 בבוקר ו-18.00 — 16.00 אחה"צ, טל. 667818, 661151

הנדסת התפלה לישראל
(תהליך זרחין) בע"מ
ת. ד. 18041, תל-אביב
נפתח קורס
הפעלת מחקנים
מתקבלים מנגרי בתי ספר מקצועיים או עיונים המעוניינים ללמוד והשתלם בהפעלת מתקנים לתחפלת מים
תכנית הקורס: עיונית ומעשית
משך הקורס: 3 חודשים
במשך הקורס תשולם משכורת מלאה
המעוניינים ישגו ל-ת.ד. 18041 תל-אביב, עבור קורס מפעילים

מינהל מקרקעי ישראל
הודעה
לרוכשי מקרקעין
מינהל מקרקעי ישראל תחור ושדיע לציבור כי כל העברת זכויות במבני המינהל (בבתי מגורים, רשות הפיתוח הוקרן הקיימת לישראל), לרבות זכויות בקרקע הקלאית, אם בבתי ואם בהכר, חייבת להיעשות על דעת המינהל ובהסכמתו.
העברת זכויות שנעשו ללא הסכמת המינהל הן נטולות הוקף.
מינהל מקרקעי ישראל ינקוט אמצעים משפטיים נגד כל אדם שרכש זכויות שלא כדין במקרקעי ישראל.

משרד המשפטים
מועצת רואי-חשבון
הודעה על
קיום מושב בחינות אביב 973
מודיעים בזה כי בחינות מועצת רואי-חשבון במושב אביב 1973 תתקיימנה בתאריכים אלה:

הנושא:	התאריך:
הנהלת חשבונות	כ"ט באדר ב' תשל"ג (24.3.1973)
חשבונאות א'	כ"ט באדר ב' תשל"ג (24.3.1973)
יסודות החוק הכללי והמסחרי	ב' בניסן תשל"ג (5 באפריל 1973)
חישובים מסחריים	ב' בניסן תשל"ג (5 באפריל 1973)
מבוא לכלכלה, משק ישראל	ז' בניסן תשל"ג (9 באפריל 1973)
מינהל עסקי ומימון	ז' בניסן תשל"ג (9 באפריל 1973)
ידיעה בטחרית מלילית	י' בניסן תשל"ג (12 באפריל 1973)
סטטיסטיקה	י' בניסן תשל"ג (12 באפריל 1973)
סחרות בקרת והשבונות חוק החברות	א' באייר תשל"ג (3 במאי 1973)
	א' באייר תשל"ג (3 במאי 1973)
חוקים אחרים	ח' באייר תשל"ג (10 במאי 1973)
מבוא לחומרי	ח' באייר תשל"ג (10 במאי 1973)
מס הכנסה ומסים אחרים	י"ב באייר תשל"ג (14 במאי 1973)
חשבונאות ב' (חלק א')	ט"ו באייר תשל"ג (17 במאי 1973)
חשבונאות ב' (חלק ב')	י"ט באייר תשל"ג (21 במאי 1973)
בקורת חשבונות ובעיות בקורת מיוחדות (חלק א')	כ"ב באייר תשל"ג (24 במאי 1973)
בקורת חשבונות ובעיות בקורת מיוחדות (חלק ב')	כ"ו באייר תשל"ג (28 במאי 1973)
חשבונאות מינהלית	ד' בסיון תשל"ג (4 ביוני 1973)

המעוניינים להירשם לבחינות הנ"ל מתבקשים לשלוח למזכירות המועצה, ת.ד. 635, ירושלים בקשה על גבי טופס, שאפשר להשיגו בירושלים, במזכירות המועצה: בתל-אביב — במשרד האפוטרופוס הכללי, רחוב נחלת בנימין 39; באוניברסיטת העברית בירושלים; באוניברסיטאות תל-אביב, בר-אילן וחיפה.
על הבקשות לבחינות הפרטים הדרושים ולבחינה נוספת א' להגיע למזכירות המועצה, בירושלים, תיד 635, עד יום ז' באייר ב' תשל"ג (11 במאי 1973). על הבקשות לבחינה נוספת ב' להגיע עד יום ח' בניסן תשל"ג (20 באפריל 1973), למזכירות המועצה.
עודכן על שעות הבחינות ובמקומן הישלח לכל נבחן בדוא' עם כתב הזמנה לבשה לבחינות.
צבי מרהו
יושב-ראש מועצת רואי-השבון
(ינואר 1973)

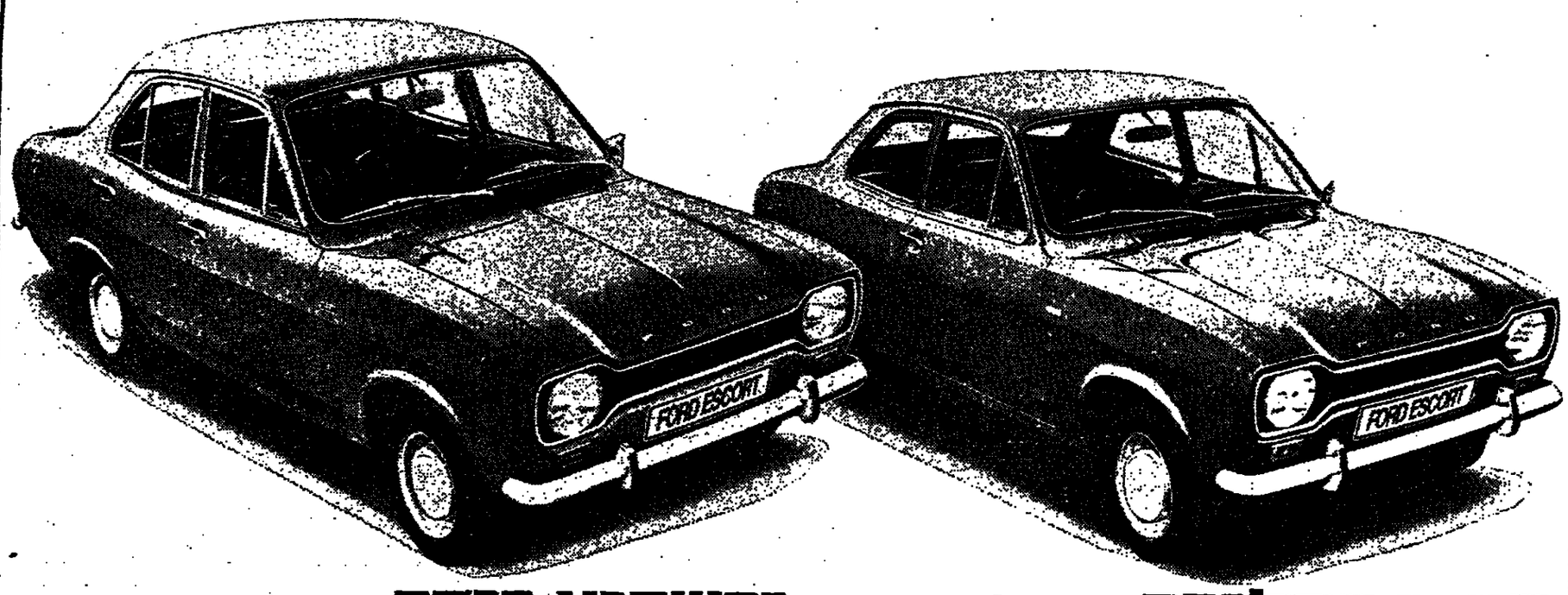

מועד המסירה בזמן נאות וכשהיא בידך - כולה הנאות

עשרת אלפי מכוניות פורד אסקורט כבר נעות בכבישי הארץ. הביקוש נמשך וגואה. לכן הכנסנו שיכלולים נוספים בתהליך ההרכבה. כך, על אף הביקוש הרב, צימקנו עד למינימום את זמן ההמתנה מעת ההזמנה עד מועד המסירה.

550 מהנדסים, מעצבים, טכנאים ועובדים פועלים ב„תעשיות רכב בע"מ" שבנצרת עילית. מצויידים באמצעי ייצור מן החדישים והמשוכללים בעולם. מבוקרים ע"י הידע, הנסיון ורמת הדרישות של פורד הבינלאומי. רואים לעצמם אתגר אישי להוציא מתחת ידם מכונית יעילה, הדורה, בטוחה, נוחה ופונקציונלית.

היו שחשבו כי במודל של 1972 כבר הגיעה פורד אסקורט לשיא שאין מעליו. בדגמי 1973 הצלחנו, בכל זאת, למצוא מקום לעוד תוספות. עד לפרטים הקטנים, כמו, למשל, מגבי שמשות בעלי שתי מהירויות, ריפוד הדור יותר, מסגרות בעיצוב חדיש לדלתות ולחלונות. אפילו שיפור נוסף בצבע, לרבות צביעת החלקים שאינם גלויים לעין. הפורד אסקורט היא ה„ביבי" שלנו, אנו אוהבים לפנק אותה בעוד קישוט ובעוד עיטור.

היום, כשפורד הבינלאומית מעמיקה את פעילותה בישראל, או כפי שאומרים אצלנו — פורד אינה נפרדת, אתה בטוח, יותר מתמיד, כי פורד אסקורט היא הקניה הטובה ביותר בשוק הרכב הישראלי. אתה בטוח כי בכל עת תוכל לקבל את חלקי החילוף ואת השרות למכוניתך.

על אף הפיחות בדולר האמריקאי לא השתנו מחירי פורד אסקורט בישראל
רכוש מכונית פורד אסקורט 73 – הקניה הטובה ביותר בשוק הרכב הישראלי
תברה א"י לאוטומובילים מפיצים בלעדיים לפורד בישראל
סניפים: תל-אביב, חיפה, ירושלים. סוכנויות משנה: באר-שבע, חדרה, יפו, נצרת, נתניה, עפולה, ראשון לציון, רחובות, רמלה, רמאללה, רמת גן

התעשיינים נועדו עם בר־לב ומנהל המכס

אי־בהירות בקשר לשחרור סחורות מהמכס

מאת כופר „הארץ"
לענייני כלכלה

בציר התאחדות התעשיינים נפגשו אמול עם שר המסחר והתעשיה, מר ברלב, ומנהל המכס, מר ד. פלד, לו בטענים מדרישותיהם לבי־ל תוספת המכס הנובעת מהתגר־רות בשל הפחתת וכן את הישוב מכס לפי מחיר המודדה בצה פדיי־ ה מהמכס, לאחר שפרד כה הישבו ת המחיר שהיה בצת ההכנה.

לגבי הדרישה הראשונה נמסר כי בעיה הנובעת מ־אמ־ שישה זה נתעוררו מספר בעיות שר־ ור לא מצאו את הדרך להתגבר ליקן. אחת מהן היא כיצד למנוע ת היחתומים שיכולים להיחזר בין חודה המיובאות מארה"ב לבין אלו מיובאות מאירופה. הורדת מכס נו־ את על מוצרים מוגבלים המיובאים ר־ה בעיה העמיק את התחיפה והבביר ן ומצרות בהוצרת הארץ. מבד שני ודת מכס על חמרי גלם מארה"ב מור עדיפות שלא לצורך לארץ ער־ ה לא ישתנה שער המסבע.

לגבי הנוכא הכני הבטיח מנהל מכס לבחון את הענין ולתת הסוי ן תוך כמה ימים.

מנתים קיימים אי־בהירות ביחס יחוד סחורות מהמכס כתוכה אתי־ ש עם גמר השב"הה בכסכ. מאחר ש שהה עקרונית להוריד מכסים ים עתה המוכסים עקדון בלבד

בהנהה שלאחר מכן, כשהחיה החלי כה, יעשו את החשבון הסופי. עם זאת בנבנו אלה שאין עליהם לחץ של אזלת מלאי, להוציא סחורה מ־ חשש שלא יקבלו תחזר מכס רטרו־ אקטיבי וכי הסחורים יקבעו כי ה־ הוולה שלהם תחיה מיום קביעתם.

לגרשום שוקן

עורך „הארץ"

ברכה לבבית
להולדת הנכדה

ועדת העורכים של העתונות היומית
מועצת העתונות בישראל

אלמוגי: יש לפעול להגברת קצב הפיתוח ולהעלאת שכר — בשטחים

בכנסת
מאת יהושע טירה

יבואני הרכב בעד הפחתת מס קניה ל־47.5% — 48

מאת כופר „הארץ"
לענייני תחבורה

ארגון יבואני הרכב פנה אל מינ־ הל הכנסות המדינה והנהלת המכס בדרישה לדון מחדש בקביעת שעור מס הקניה על רכב במסגרת השינוי הצפוי בשיטת המיסוי על רכב כו ו באפריל.

כפי שנמסר ב„הארץ", הכנסה היא לא לשנות את שעורי המכס, אך לבטל את מס הקניה לפי משקל ה־ מכונית ולקבעה ל־52.5% מערך ה־ מכונית. שעור זה נקבע כפשרה בין עמדת האוצר, שביקש לקבוע מס קניה של 55%, ובין עמדת משרד ה־ התחבורה שדרש 50% בלבד.

אולם היבואנים טוענים כי מס־ קניה בשיעור של 52.5% שוב יביא להעלאת מחירי המכונעות במידה נ־ כרת, והיה זו העלאה שליישית מאז פיחות הדולר והעלאת מחירי המכו־ ניות בחוץ־לארץ. לדעתם אין הצדק־ קה להעלאה נוספת זו שבה ששר המסחר והתעשיה מסרון על הצורך בהורדת מיסים כדי להביא להחלות של מוצרים וכיצרכנים. אמנם אין ה־ יבואנים הוצעים הורדת הכסה כדי להביא לחנוכת המכוניות, אך הם תובעים לפחות למנוע העלאת מחיר־ ים שליישית. לפי חישובי היבואנים יש להפחית את מס הקניה ל־47.5%— 48, כדי לשמור את רכש המחירים אחרי שהי התעלאות שהוה בימים אלה במחירי המכוניות.

בציר מינהל הכנסות והמכס הסיר־ בו כי יהיו בבניה ושעור מס הקניה ייקבע הון שבע. לקראת פרסום הצו לשינוי שיטה המסים כבר ב־1 ב־ מארס, בחודש לפני כניסתו לתוקפו.

משחררים 2000 מכוניות — בלי תשלום הפרשי מכס

מאת כופר „הארץ"
לענייני תחבורה

מינהל הכנסות המדינה והנהלת המכס הסכימו אתמול לשחרר כ־ 2000 מכוניות שנרכשו על ידי בע־ ליהן לפני פיחות הדולר ללא הש־ לום הפרשי המכס הנובעים מן ה־ פיחות.

ההסכמה ניתנה בפגישה עם נצי־ גים של יבואני הרכב אשר סבנו כי המכוניות לא שוחררו עד כה בגלל שביתת הבוכסים ביפו שהס־ תיימה שלשום, וכי אין הצדקה ש־ הלקוחות שרכשו את המכוניות בתום לב ייפגעו בכך שיאלצו לשלם הפ־ רשי מכס בגלל השביתה.

כן הוסכם כי גם רוכשי המ־ כוניות ששוחררו אתמול תצר־ שו לשלם את הפרשי המכס. יקבלו הפרשים אלה בחזרה. התסדר ייכנס לתוקפו רק מחר בגלל הצורך בטיפולים שונים הק־ שורים בחישובי המסים.

תשובה להשגותיו של מזכיר הסס־ תדרות מר י. בן־אהרון בענין הסס־ קת פועלים ערבים כן השטחים נתן אתמול שר העבודה מר י. אלמוגי בהשיבו לשתתפים בדיון על הק־ ציב משרד העבודה. מר אלמוגי אמר, כי אין הפתרון המדיני המוצע על־ ידי אלה הקוראים יחנים או אלה הקוראים גיבים, מחייב סגירה הר־ מטית של שני המשקים. לדעת מר אלמוגי, עלינו לפעול להגברת קצב הפיתוח והעלאת השכר ותנאי ה־ שכר בשטחים. פעולות אלו יחישו את ציכוום המער הקיים ברמות זה־ שכר. התחיים שבין ישראל לשטחים, דבר סיביא בין השאר לתנבלת ה־ רצון לתעסוקה בישראל מצד העוב־ דים מן השטחים ולמיצוע המדיניות הסבצית של העובד לתעסוקה באי־ חוד ובמקום מגורין. שאר נקודות אחרות בתשובתו של מר אלמוגי ב־ ענין ערביי השטחים היו:

✱ אני משוכנע שבכל פתרון מדי־ ני בחיה עדים לגידות של עובדים מהשטחים לישראל ומישראל לשט־ חים.

✱ משרד העבודה ומדיניות המכ־ שלה הבטיחו לעובד השכיר המאורגן בהסתדרות חוק פרסית הבאה לתקן את חוק הנבלים העסקיים.

הצעת החוק הוצעה לדיון לדיון מוקדם.

נהרגו בתאונות

(ע). שלמה כהן (53) ממושב גפן, נהרג אתמול ממגיעת משאית בכ־ ביש המחבר את המושבים חירוש ושדה־מיכה.

בתאונה שהגיעה שלשום בערב ב־ אשקלון נהרגה למות בתולה שלי (51), תושבת המקום.

● (ע). כ־150 עזרים מבריה־ המוצעות זכו אתמול לקבלת פנים בגמל לוד על ידי תומרת הנוער של קרית אונו ו־350 מתיגי המב־ בית בתעוצות.

מצמיד את הקיצבאות לשכר המפר־ צץ, יחול שיפור במצב.

שר העבודה סיכם את נושא הבט־ חון הסוציאלי באומרו כי בזמן ה־ קרוב יוגשו שלושה חוקים ושנוים על שולחן הכנסת (חוק פנסיה חובה, חוק ביטוח נכות כללי חוק ביטוח בריאות).

✱

מר אלמוגי הביא אתמול לקריאה ראשונה תיקון לחוק שיידות התעסו־ קה הבא להבטיח עבודה מאורגנת של מתעסקים מהשטחים כגון הבט־ חת שכר ותנאי מינימום שחים וצור־ קים.

מר יוחנה שערי (ליע). דרש לפ־ קל את המשטרות לחייב את העוב־ דים המתרגלים הערבים בשטחים לשלם מס הכנסה. הוא הדגיש שאין כל הצדקה שערבי כן. תשטחים ה־ עובד בישראל ישלם מס הכנסה בעוד שערבי מתרגל בשטחים־ יוחיה פטור ממנו.

הצעת ומוק הוצעה לדיון.

✱

הטלת חובה על בעלי מונופול ל־ טמק את מצריכיהם או מחיריהם הביא דיב משה שחל בסיעת המערך, בהצעת חוק פרטית הבאה לתקן את חוק הנבלים העסקיים.

הצעת החוק הועברה לוועדה לדיון מוקדם.

הנטיה בהנהלת אל על: לא להרתע

מאת עמוס חדד

שביעות 113 המנהלים הסכ־ נים של אל־על הנבנסת הבקר ליומה השכר, מעמידה את הנה־ רה בפני דילמה קשה: להיר־ מה לתביעות העובדים ולשבר את מיסגרת מדיניות השכר ש־ קבעה הנהלה, או „ללכת עד הסוף". הנטייה המסתברת היא, שאל־על לא תרתע במקרה זה מהחלטה של הפסקת פעולות ה־ חברה או ציבצום למצוות הכ־ רחיה לביטחון המדינה.

הסביבה ופתאומית של קבו־ צת עובדים קטנה יחסית באל־ על העמידה גם את הסתדרות בפני בעיה קשה. כי הדעות ל־ תביעות המנהלים הסכימו עי־ רושה שבירת מיסגרת המדינ־ יות המקובלת בכל עניני המשק המקבילים. אין לחניה שהחס־ תדרות תתמיך בתביעות העוב־ דים ובמיוחד כאשר הסידו מ־ עליהם לא רק של חוק או חי־ צבורות „לעוד המקצוע".

חברי ועד המנהלים הסכ־ ראו לחבריהם לשבות מכל־ יום בעבודה 2. עשו זאת באר־ צעה כדי להפיכו בין העוב־ דים. אחיב נצלנו ובשבוע יום אתמול הסתתרו באחוד מבחי־ חבריהם ולא ניתן היה להשיגם כדי לשמוע את תגובתם לצעד הבלתי חוקי שנעקבו. יתר־על־ כן, חברי הועד סיבבו לקבל ל־ ידם את הזמנת בית־הדין לעבו־ דה לוטיפיע בשנה אתמול ב־ 4.30 אחוריב כדי לדון בתביעת אל־על נגדם. הדיון נערך כמ־ תכנן והם לא הופיעו כלל (כל כך ראה ידיעה בעמוד א').

הועד מנקל את הסביבה, אשר גרמה לשיתוק מוחלט של הטיסות היוצאות, בארבעה נ־ מוקים:

✱ עד היום טרם נחתם הסכם עבודה עם המנהלים ה־ סכנים לשנים 1972/73.

✱ בשעתו הוסכם עם הנב־ הלה על יצירה סבלת דיוגג מק־ צועי חדש לגבי המנהלים ה־ סכנים במקום הדיוגג האחיד באל־על. עד היום לא חלה כל הזזה בנוסא הז.

✱ הועד דרש שכירת הנה־ רשויות הקיימות בינם לבין ה־ כפופים להם — עובדי התחזו־ קה.

✱ הבטחות ומרות ונשונות לתשלום מיקדמה עד לסיכום הסכם חשכר, בידוגו ע"י הנהנ־ לה.

שערות אחוזים

קצין הבטחונו של אל־על משה אילת, הגיב על טענות הו־ ועד: המדים מתנהל במקביל עם חסיבות עובדים אחרות, עם מספר חסיבות בתחנו כבר הס־ כמים בינתים עובדי התחזוקה (הכפופים לבנלים הסכנים) ועובדי בתי־המלאכה. גם הבריב עם הבנלים הסכנים הגיע ל־ כלב סיום והשביתה באה כהפ־ תעה מהלקנה.

הדבר אמר, כי אל־על הס־ כימה למגמה לעקרון של דיוגג מקצועי בתחום לבנלים הסכ־ נים ובקשה מחודש להנלים גם בחיה בין שתי האפכדרות — לנוגע ע"פ עקרון כל קיום ה־ הפרשיות כלפי הכפופים להם (עובדי התחזוקה) במסגרת ה־ דיוגג האחיד באל־על, או לפ־ בור לדרגות מקצועיות מיוחדות לבנלים הסכנים. הועד, שבב־ חר רק לפני מספר חודשים, הד־ ליט על סילוב שני העקרונות, דחייבו — לשכור על הפרשיות בחוצאם לדיוגג הכוכחי ויחד עם זאת לקבוע דרגות כבר כיום דה לבנלים הסכנים. דרישה ז, — אמר הדובר — פרדוכס

מועצת המנהלים עומדת בפני החלטה גורלית

✱ הבטחות שכר המסתכמות בעש־ רות אחוזים.

הסתדרות תקיפה

עמדת ההסתדרות, כפי שהת־ מצה במכתבו של מ"מ יו"ר המחלקה לאיגוד מקצועי, הוטע ותצייגה, שהתתוף בסו"כ, ת־ תה תקיפה. הוא הדגיש ש„אין כל אפשרות לוציע להסכמים באל־על סיתיו כבוסמים על תוספות שכר גבוהות יותר כן המקובל בנפים אחרים".

למעשה, הנהלת אל־על ציפתה שלשום לתשובת הועד — אם הם מוכנים בקביעת שקרון ה־ הפרשיות או שברצונם לעבד דרגות שכר שונות. במקום ה־ תשובה, בחר הועד בשביתה.

באל־על קיימים מעגים גדו־ לים ברכות השכר והנהלה וי־ בת בכל כדים עם קבוצות ה־ עובדים לחפיב את המתחים ש־ בין הסיבות. אולם, הפעם מס־ תבר כי אורך רוח כלבד אין זי כו כדי לגשר על המעגים הללו.

הנבלים הסכנים איימנו ל־ מצמה את השיטה של עובדי התחזוקה בחיתום הראשונים ב־ מדינה שהפרו לפני כחצי שנה נים ובקשה מחודש להנלים הס־ ביזה בין שתי האפכדרות — לנוגע לשוב לעבודה. הם הע־ דיפו לכלם קנסות כספים גבו־ הים ורק לפי קריאת מוכיל ה־ הסתדרות, שאים לכבוה נגדם את מלוא הסרת הדין, שבו ל־ עבודה. עובדי התחזוקה, כ־500 במספר, הם עובדים צעירים ה־ נחשבים באל־על כקבוצה ה־ פרובלמטית. ביחוד. הם הצטרפו לחברה עם הנם שיחותם הבאי־ סכנאי הלי־האוויר. הם עיים לפובהו שהם כחוים קבוצת לחץ היכולה „לתפוס את הזנב" הלה בגרונה". יש בידם הכח לשתק את פעולות החברה הם יודעים יחד עם זאת, כי המשק משוע לידים עובדות וכי ב־ מקצועם ייקלטו בכל מקום עבר דה אחר. עובדי התחזוקה באר־ קו על תוספות שכר בדולות ר־ בעידה מסויימת אף הצליחו ל־ השיג השגים נבבים, אם כי הנהלת אל־על מעגת שהחישגים באו במסגרת המדיניות שקבעה הנהלת החברה.

כתבר, כי הבטים של עובדי התחזוקה (המנהלים הסכנים) נתקבאו בכפופים להם (עובדי התחזוקה) וחם הדרכים המבוה ביכר העלות גם על אלו של עובדי התחזוקה.

הדגשת כוח

הבנהרים הסכנים משמשים כמפקחים על עובדי התחזוקה. לתם זכות החתיבה המאשרת המראת הכטוס בהם הטיפול בר־ — ואים אינו יכול לבטלה אות במקומם. לפי תקנות התעופה ה־ בינלאומית. סביתתם אינה מאפי־ טרה ביצוע עבודות תחזוקה של המטוסים הם מקרקעים בעלל כך. עובדה זו נותנת הר־ גשת כוח לקבוצה קטנה של עובדים, היכולה לסתק את כל פעולות החברה. קבוצת המנהל־ לים הסכנים נחשבה באל־על לדגל המיהולי, התרכזו תם נת־ שבים כאנשים אחראים לא רק מבחינה מקצועית, אלא גם מ־ בחינה מוסרית.

הנהלת אל־על שוכרת לעצמה עדיין אופציה לבקרה שובם של הבנהלים הסכנים לשולחן ה־ ברים. בתנאי שיפסיקו את שביתתם. אם לא יעשו כן, כפייה החלטה גורלית כבד מר עבה מנהלי אל־על שתחכבנ כבראה היום. מרהב התימרון הוא כפוחבם בין ההלטה קיצו־ נית של הפסקת פעולות החברה ועד לצימבום פעולות אל־על למיסגרת הכרחית לביטחון מ־ מדינה.

ועידת היסוד של אגודת הארכיטקטים — ב־6 במארס

95% מהם צידדו בפרישה מאגודת האינגינרים

(ע). כ־95 אחוז מהארכיטקטים צידדו בפרישה מאגודת האינגינרים והארכיטקטים, ויש להניח שחלק ג־ דול מהם ישתתפו בועידת היסוד של האגודה המקצועית החדשה של ה־ ארכיטקטים, שתיערך ב־6 במרס. של כך מסרו אתמול נציגי ועד אי־ גוד הארכיטקטים, וליה עורא רונן, סגנית מנהל ויעקב לדיטי, במסי־ בת עתונאים שנערכה בבית פוקולוב בתל־אביב.

ידועים ציינו, כי באיגוד, שהש־ תייך עד כה לאגודת האינגינרים והארכיטקטים, היו 850 אדריכלים מתוך 1300 בארץ. בכנס הייסוד יוכלו להשתתף כל חברי האיגוד, שיבחרו את מוסדות האגודה החדשה. הנה־ לת של הפרישה נתקבלה בועידת האיגוד בחוב של 30-נגד-4 5 נגד כפי דיון מתרגל מחיקן.

האגודה המקצועית לשכר ומבודה לה־ כיר אתמול לעמוד בצרכים למע־ צת האגדה והאדריכלה. כן יפנו לרשם האגודות, לאשר את שם ה־ אגודה. עם זאת עדיין מוכנים לשתוף פעולה עם אגודת האינגינרים בנוע־ מים שונים.

בנוסף את הקמת האגודה הנמ־ רדת, אמרו בציני האיגוד, כי „הנ־ גמת הצמרליסטיות" בהנהלת אגו־ דת האינגינרים והארכיטקטים מגמה כל פעילות נפרדת של האיגוד, הכי

הרשת ברמה ניסתה למנוע שיתוף פעולה בין התושבים למימשל

(מ). הקירת הרשות הנבחרת ב־ פרשת רשת הריטול הדרדוזה, שנה־ שמה לגבי כשלושה שבועות ברמת הגולן, נמשכה. עד שעה מאוחרת 34 אנשים, מהם 22 דלתים הגבי נחר־ ריה.

לכתב עתיים נודע כי אחת הנשי־ מות שהוגשו של אנשי הרשת מטעם המדיעין הגבוה חיתנה למנוע שי־ תוף פעולה בין השלטונות לבין התושבים המקומיים. כפי שמתברר ממלוך הקירה, היה לאנשי הרשת חלק בהשלת הקמת תרים מקר־ מיים בארבעת הכפרים שברמה. בין השאר נעשה על ידם גם נסיון למנוע פתיחת בית דין דתי בגולן. הם ניסו גם לטפל בין התושבים ולהשפיע עליהם שלא ישלחו מסים, דבר שלא עלה בידם.

יחידת טלפונים ציבוריים תהיה לקואופרטיב

היחידה בשדות התקשורת בירו־ שלים, המגיעה על תחזוקת הטלפו־ נים הציבוריים ותיקתם, תתמוך ל־ קואופרטיב — תחלק בפגישה כנע־ רכת בין שר התקשורת מר שמעון פרס ותנולת משרדו למין יזיר מרכז הקואופרציה מר ישראל זיו וכר חיים תמיר מפרכז הקואופרציה.

תוך שבוע ימים יגיש מרכז הקו־ אופרציה לשר התקשורת את ההבנית המשרטיבית להפיכת היחידה לקו־ אופרטיב.

אסותא אליעזר
נולדו
מרלין ומרשה ליבוביץ — בת
דליה ואורי קוטסק — בן
אליבם ומרי פרידמן — בת
שירות חיתולים הביתה
למענת לבני חולים
'אסותא' 'אליעזר'
87414 245211

אלון מתנגד להעלאת שכר הלימוד המדורג

מאת מיפרו הפרלמנטרי של „הארץ"

שר החינוך, מר יגאל אלון, הביע אתמול בועדת הכספים, התנגדות להעלאת שכר הלימוד המדורג השנה או בשנה הבאה. לדעתו, מכבדי תש־ לום שכר הלימוד על משפחה בעלת הכנסה בינונית וכעלה. אשר לאח־ ים, זרי המדינה משלמת בעדם.

בישיבת ועדת החינוך הודיע מר א. שבואלי, ראש מינהל החינוך, כי חוק לימוד חובה לכיתה י' יחול ב־ שנה הבאה גם על אזרי המזרח ב־ גוש דן, בנוסף לעשרה יישובים שר־ עליהם כבר הודיע לפני שבוע. המ־ דובר בשכונה הרקה ובכפר שלם (שלמה) ויתכן גם יפו.

● (ע). פרום מיבצע הכללתם של שמטי הבדואים בנגב במסגרת ציבור המבטחים של המוסד ל־ ביטוח לאומי — מציין אתמול בע־ בלת פנים שעדיין השייך ואמיך אבו רביע, למנהל הביטוח הלאומי, דיר ישראל כן ושבטי הנגב בבאר־ שבע.

✱ הצעת תקציב של הכנסת בראשותה מר חיים ש. אבן־לבנון, ליגו הולה אתמול ביריבות בנושא המלחמה בהאטות המבודה שהעלתה הוועדה ביומת חיים ד. כהן, בהשוות מות בציבי הסתדרות ומשרד העבו־ דה.

הסטודנטים ההנדסאים פתחו בשביתה

700 סטודנטים בבית־הספר האר־ גיבריטשאי להנדסאים בתל־אביב פתו אתמול בשביתה.

ירד מחצית הסטודנטים, כפי שהת־ מאה במכתבו של מ"מ יו"ר המחלקה לאיגוד מקצועי, הוטע ותצייגה, שהתתוף בבר"כ, ת־ תה תקיפה. הוא הדגיש ש„אין כל אפשרות לוציע להסכמים באל־על סיתיו כבוסמים על תוספות שכר גבוהות יותר כן המקובל בנפים אחרים".

למעשה, הנהלת אל־על ציפתה שלשום לתשובת הועד — אם הם מוכנים בקביעת שקרון ה־ הפרשיות או שברצונם לעבד דרגות שכר שונות. במקום ה־ תשובה, בחר הועד בשביתה.

באל־על קיימים מעגים גדו־ לים ברכות השכר והנהלה וי־ בת בכל כדים עם קבוצות ה־ עובדים לחפיב את המתחים ש־ בין הסיבות. אולם, הפעם מס־ תבר כי אורך רוח כלבד אין זי כו כדי לגשר על המעגים הללו.

הנבלים הסכנים איימנו ל־ מצמה את השיטה של עובדי התחזוקה בחיתום הראשונים ב־ מדינה שהפרו לפני כחצי שנה נים ובקשה מחודש להנלים הס־ ביזה בין שתי האפכדרות — לנוגע לשוב לעבודה. הם הע־ דיפו לכלם קנסות כספים גבו־ הים ורק לפי קריאת מוכיל ה־ הסתדרות, שאים לכבוה נגדם את מלוא הסרת הדין, שבו ל־ עבודה. עובדי התחזוקה, כ־500 במספר, הם עובדים צעירים ה־ נחשבים באל־על כקבוצה ה־ פרובלמטית. ביחוד. הם הצטרפו לחברה עם הנם שיחותם הבאי־ סכנאי הלי־האוויר. הם עיים לפובהו שהם כחוים קבוצת לחץ היכולה „לתפוס את הזנב" הלה בגרונה". יש בידם הכח

תביעות שכר המסתכמות בעש־ רות אחוזים.

הסתדרות תקיפה

עמדת ההסתדרות, כפי שהת־ מאה במכתבו של מ"מ יו"ר המחלקה לאיגוד מקצועי, הוטע ותצייגה, שהתתוף בבר"כ, ת־ תה תקיפה. הוא הדגיש ש„אין כל אפשרות לוציע להסכמים באל־על סיתיו כבוסמים על תוספות שכר גבוהות יותר כן המקובל בנפים אחרים".

למעשה, הנהלת אל־על ציפתה שלשום לתשובת הועד — אם הם מוכנים בקביעת שקרון ה־ הפרשיות או שברצונם לעבד דרגות שכר שונות. במקום ה־ תשובה, בחר הועד בשביתה.

באל־על קיימים מעגים גדו־ לים ברכות השכר והנהלה וי־ בת בכל כדים עם קבוצות ה־ עובדים לחפיב את המתחים ש־ בין הסיבות. אולם, הפעם מס־ תבר כי אורך רוח כלבד אין זי כו כדי לגשר על המעגים הללו.

הנבלים הסכנים איימנו ל־ מצמה את השיטה של עובדי התחזוקה בחיתום הראשונים ב־ מדינה שהפרו לפני כחצי שנה נים ובקשה מחודש להנלים הס־ ביזה בין שתי האפכדרות — לנוגע לשוב לעבודה. הם הע־ דיפו לכלם קנסות כספים גבו־ הים ורק לפי קריאת מוכיל ה־ הסתדרות, שאים לכבוה נגדם את מלוא הסרת הדין, שבו ל־ עבודה. עובדי התחזוקה, כ־500 במספר, הם עובדים צעירים ה־ נחשבים באל־על כקבוצה ה־ פרובלמטית. ביחוד. הם הצטרפו לחברה עם הנם שיחותם הבאי־ סכנאי הלי־האוויר. הם עיים לפובהו שהם כחוים קבוצת לחץ היכולה „לתפוס את הזנב" הלה בגרונה". יש בידם הכח

בחקירת הברחות בחיפה

נעצרו שני פקידי מכס

מאת כופר „הארץ"
לענייני משטרה

משטרת מחוב חיפה, המקיימת מזה כמה שבועות חקירה בעניני הברחת סחורות לארץ על־ידי פוח־ רים, עצרה אתמול שני פקידי מכס החשודים בקבלת כסף כדי לחקל על מעבר הסחורות במכס.

בחקירה זו נעצרו גם לפני שבוע שני סוחרים בעלי חנויות למכס־ דברי ימאים בתל־אביב כחשודים ב־ ארגון ההברחות. אחד הסוחרים, בעל חנות בחתוב אלנבי בתל־אביב, אחי רון פייקש, שוחף בעסקים עם חיד (סרינה) רוימי עליו נכתב בפרדת המאמרים ב„הארץ".

שני פקידי המכס שנעצרו אתמול יובאו היום לבית המשפט להארכת מעצרם. הם חשודים־ כי פיעו בידי הסוחרים להעביר מבלי לשלם מכס חמישה לעמים וכנם סחורות בשווי של עשרות אלפי ל"י בשלוש השנים האחרונות.

המשטרה הודעה — על סמך מידע שברשותה — כי שני הפקידים קיבלו אלפי ל"י.

✱ חברת קדשות מגן, חדע, הוזלה לייצר, לראשונה בארץ, שר־ שות מגע רכות מתוצר פלסטי.

בואו לגור ברעננה

משרד מכירות רעננה, רח' אחוזה 198, טל. 921205.

למכירה
מכונת נשיונל
NCR 31 סוג
14 — 26 SP
10 מסכמים - קומפיוטרוניק
על המעוניינים להתקשר טלפונית: 245152, למר סמואל בין השעות: 08.00—16.00.

התאחדות סוכני ביטוח בישראל
באסיפה הכללית השנתית
של סניף חיפה שהתקיימה ביום 12.2.73
נבחרו החברים הר"מ לועד הסניף
אברהם עבוד יו"ר,
עתיד שטיין סגן יו"ר,
משה מנשה מזכיר כבוד,
ת. ה. ירמיאס גזבר כבוד,
גב' בטי ברמן, עמירם שמיר, יעקב שטבינסקי.

מקלט הרדיו של תדיראן עוזר לעשות את החיים יפים יותר ואת נסיעותיך נעימות יותר.
דרוש למכוניתך את המקלט הקומפקטי הטוב ביותר: תדיראן דגם FM-22 בעל גיוון צלילים עשיר, קליטה מושלמת ועוצמה מלאה.
להנאתך-לתועלתך מקלט הרדיו „תדיראן" שזכה במקום הראשון במשאל העם של 1973!
החיים יפים יותר...
העידן הבינלאומי של תדיראן
מקלט הרדיו שלנו הוא אחד מהמוצרי היצוא של תדיראן.

هكذا من الأصل

هكذا من الأصل

deep clean

מכונת הכביסה המלהיבה
כל עקרת בית בישראל בחידושיה
הטכנולוגיים והאלקטרוניים.

• לכביסה נקיה ומבהיקה
• לכביסה היגיינית לתינוק הרך
• לכביסה בכל מהירות- אקספרס או רגיל
• לכביסה של כל בד ואריג חריג
• לכביסה שקטה נחה וקלה

BIO 22
supermatic

שרות פרידמן לכל אורך חיי המכונה. זכות החזרה תוך שבועיים

פרידמן

סיעת המערך בירושלים דנה בהצעת התקציב של העיריה

מאת סופר „הארץ" בירושלים

הצעת תקציב עיריית ירושלים ל־שנת הכספים 1973/74 המסתכמת בכ־186 מיליון ל"י לעומת כ־145 מיליון ל"י בשנת הכספים 1972/73, הונחה אתמול על שולחן מליאת סיעת המערך בעיריה.

ראש העיריה, מר טדי קולק אמר בישיבת הסיעה, כי הגידול העיקרי בהצעת התקציב נובע מהתחייבויות, שליחת השכר ופרעון המילווה של העיריה.

הוא הדגיש כי בהצעת התקציב חל גידול רב בכמה שסחים כגון בשטח הדגוכי והסוציאלי, אך הוצאה הציבורית לנפש בירושלים עדיין אינה מספקת, לדבריו, את כל הדרישות.

מר קולק הביע תקווה כי הועדה בראשות המכונה של התקציבים ב־אוצר מר ש. גפני שתבקשה לבדוק כיצד תוכל הממשלה להגדיל את סיוע לעיריה ב־100 מיליון ל"י, תסיים את עבודתה תוך שבועיים שלהם.

גזבר העיריה עוזיה י. עוזיאלי שהידיעה על הצעת התקציב אמר, כי הגידול המשמעותי ביותר בתקציב המוצע חל בסעיף הסעד המחוזה ה־שנה כ־11 אחוז מהתקציב הכולל של העיריה.

סעיף ההוצאות בתקציב 1973/74 לשרותי הסעד בעיר מגיע ליותר מ־20 מיליון ל"י לעומת כ־14 מיל־יון בשנת הכספים היוצאת. כן חל גידול ניכר בסעיפי החינוך (כ־50 מיליון לעומת כ־37 מיליון) והתב־רואה (כ־18 מיליון לעומת כ־14 מיליון ל"י).

שר הקליטה נפגש עם סטודנטים

(לן). — „הנני מציע שתקציב ה־בנין לטולים יהיה בידי משרד הק־ליטה שהוא — למרות כל השותפים האחרים לנושא — הכתובת העיק־רית לעולים, אמר שר הקליטה, מר נתן פלד בפגש עם סטודנטים באר־יצרסיטה העברית במסגרת „בוקר יום ב", שהתקיים אמש בירושלים.

מתוצאות פיזות הדולר:

בלזר תובע משקמונה 100 אלף ל"י

מאת סופר „הארץ" בחיפה

מר צבי בלזר, שהפסקתו כמנהל חברת שקמונה, חברה ממשלתית ציבורית לשיקום ודיור בחיפה, הוגש־סקה באורח פתאומי על־ידי מועצת המנהלים ללא נימוק הביא אתמול לבית הדין האזורי לעבודה בחיפה תביעה משפטית נגד החברה. מר בלזר תובע החזרתו לתפקיד או פיצויים בסך של 100 אלף ל"י.

בעת ובשונה אותו הגיש מר בלזר לאותו בית־דין בקשה לצו מניעה זמני נגד החברה, שלא תוכל למנות מנהל אחר לפני שיסתיים בירור תביעתו המשפטית.

מר בלזר נתקבל לתפקידו על סמך מכרז ציבורי פתוח.

בכתב התביעה הוא טוען, בין השאר, כי המכרז החדש שהתב־רה הוביאה לפני כשבועיים מ־הוה הוראת הביבור.

יונייטד טורס

אוטובוסים מפוארים
טיולים ונסיעות לכל חלקי הארץ

למוסדות, מפעלים ובתי ספר נסיעות מיוחדות לאירועים משפחתיים.
הצעת השבוע:
טיול של יום וחצי לחרמון -.60 ל"י
היציאה:
ביום ו' 23.2 ● יום ו' 2.3
ת"א רח' אלנבי 3 טל. 820131
ירושלים אגף מלון המלך דוד טל. 222187
חיפה רח' הנרייאל 5 טל. 663656

מחירים עממיים

פרסום בלקין

הערב בירושלים:
איש הקרח בא
יוגין איוניל
בתיאטרון ירושלים — סדרה 3 למנויים
כרטיסים: בתיאטרון (67167), כתנא, ברנאים

המאן
THE JERUSALEM MAN
המאן
כ־10,000 צופים חזו כבר בהצגת
„הפרוטוקולים הפרסיים"
עוד שלוש הצגות בלבד בסמוראי!
ב־20, 22 (מבוהה), 24 הצגה אחרונה, בשעה 8.30 בערב
אל תחמיצו!
בקרוב: „הייקי" מאת פיכני
כבר דוד רמז טלפון 68281/2

האנסמבל הקאמרי הישראלי

קונצרט מיוחד

בשתוף עם מוזיאון תל־אביב
המנצח: נועם שריף
הסולן: יונתן זק – פסנתר
התכנית:
המדל — מוסיקה על פני תמים — סהאיטה
מוחארט — קונצ'רטו לפסנתר ביסי במול מאזור ק. 595
שומי — ריציטאר לשלושה כלי סולו: כינור, ויולה וצ'לו
הינדמיט — הדמון

באודיטוריום ע"ש ליאון ומטילדה רקנאטי
מוזיאון תל־אביב
יום שני, 26.2.73, בשעה 8.30 בערב בדיוק
כרטיסים: מוזיאון ת"א, שד' שאול המלך 27.
משרד „אוטיון", דיזנגוף 118, תל־אביב.
למנויים הנחה של 1 ל"י לכרטיס לפי תלוש 66

לתשומת לב המנויים

תידוש כרטיסי המנוי נמשך במשרד האנסמבל הקאמרי ת"א אבן גבירול 103 כל יום בין השעות 9.00 עד 2.00.
ישנה אפשרות לחדש ע"י היואר במשלוח צ'ק למשרד האנסמבל.
המועד האחרון לחידוש המנויים 28.2.73 לאחר זאת יועמדו הכרטיסים למכירה חופשית.

התזמורת הפילהרמונית הישראלית
נשרה על ידי ברונו מדינה הוברמן, תוקן מוסיקלי: עובדיה מהטה

יוהאן סבסטיאן באך
כל הקונצ'רטות הברנדנבורגיים
בשני קונצרטים

לוקאס פוס, מנצח ופסנתרן

תל־אביב, היכל־התרבות,
יום ה', 1 במרץ,
וירושלים, 3 במרץ 1973, 8.30 בערב

מכירת הכרטיסים
בקופה המוסדית, בהיכל־התרבות
בשעות 10—1, 4—6 ובמשרד „אביב", דיזנגוף 118.
המחירים: —.18 עד —.50 ל"י לשני הקונצרטים.
הנחה לבעלים לפי תלוש בט' 104.

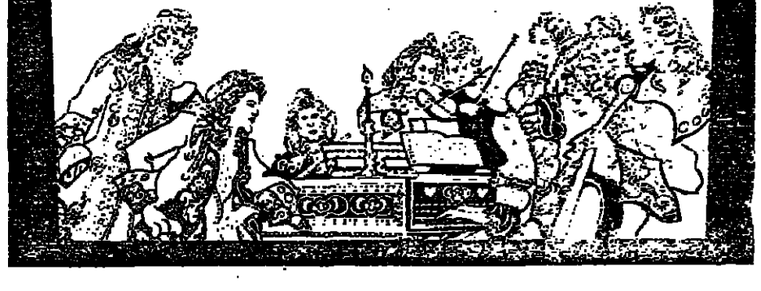

ציורים של
KADAR BELA
תקנה רק אצל היבואן
תמונות מקוריות
במחיר גדול
ANDRAS KLEIN
תל־אביב, שד' רוטשילד 9
טל. 623759

ירושלים

אדיסון — ברנש ושמו קלי
אוריון — איש הצעם
אורנגע — מיסטר קוסט
ארנון — חיסול סרוצקי
הבירה — הבולשת
הן — הקשר האמריקאי
ירושלים — למות מאהבה
סמדר — מזות בוציה
קדן — האגרוף הכלתי מנצח
רון — קורותיה של קסינה

חיפה

אורה — סיפורה של גרושה
אוריון — איש הצעם
אוריל — הלילה הצבוי
אמפיתיאטרון — אגרוף הברזל
ארמון — הארגון
בית רוטשילד — Z
גל־אור — מה בשמע דוק
הן — „פרנדי"
כוריה — המערבולת
מירון — אהבת להרגיל
עצמון — תקרית בולצבורג
עמי — הארי המוזהם
פאר — כח גברא
רון — כלבי הקש
שביט הכרמל — 7 הדקות

קריות (חיפה)

אורות — קסמבו
בית העם — עירום בגל הפחד
היובל — גורית
זהר — הרוצחים
יבל אור — יום א' האריה
סביון — עירום בכל הפחד
כפיר — קמבנדר

הרצליה

דגל — הפלטרס ב־7.30
היבל — הקשר הפתיחי
דגניה — גורית
תפארת — כפיזוה

נתניה

אסתר — כביצים
יגיל — הנוצר הסודי של פנטום
כפודיו — סיירת הפשע
שרון — איזה מין גמגמה

רמת־השרון

גיל — אני אוהב אותך רוזה

ראשון־לציון

תפארת — חצבה

חדרה

גן־זהר — מיסטי

רמת־גן גבעתיים

אורנע — נגלה לאלימות
אורלי — מרד הנעורים
ארמון — תמונתו של דוריאן גריי
אוזאזים — הכמהים לאהבה
גל־אור — השוד האלגנטי
הדר — סיפורה של גרושה
ליבי — הבתולה והצוענו
רמה — אהבתיה של נאטלי
רמת־גן — אגרוף הברזל
שביט — מרי מלכת הסקוטים

חולון

ארמון — בלדי —ממה
ריינה — שוד הטלפונים הגדול

פתח־תקוה

הדר — הסרסור והחובבת
היכל — הצבה ברוכנית
שלום — גם לי קוראים טריגיסי

בת־ים

אורנים — סלמוניקו
בת־ים — שוד הטלפונים הגדול
עצמאות — ממשיכים לקרוא ל סרינה

בני־ברק

צליל — דגם האל

תל־אביב

אופיר — הכפיתה הא פחד
אורלי — הנואלים הגדול
אלנבי — הסנדק
אסתר — בסמטאות הבוך
בן־יהודה — ברוס לי איש הצעם
גורדון — אורחה הצע
גת — קאובוי להשכיר
דקל — רוצה להאמין
הוד — איזה מין גימנסיה
זמיר — המשולש
חן — „פרנדי"
קרייטריון — ג'ז
מונרבי — כל מה שרציה לדע על המין ולא הנגה לשאו
מקסים — אהבה נוטה קושבנגן
מרכז — מחיר החטא
מתמיד — דמות אהבה

סמדרין — פליני „רומא"
עדן — בבעגל האהבה
פאר — קברים
פריז — הבנה הקרינה האחרונה
נפון — נקמת הבן
רמת־אביב — סלמוניקו
קדרות — הנפח המיכני
תכלת — מיכי ומיקוביץ
תמר — האליף בצל הזרע האחת

בעקבות הפסקת עבודה:

תתייקר הובלה ימית לישראל

מאת סופר „הארץ" בחיפה

פיזות הדולר יגרום בהכרח ל־העלאת מחירי ההובלה הימית ל־ישראל וממנה מעתה בכל הקווים וכבעבר כן גם עתה תפעל צים ב־קרב הקונצרנים הימיים שהייקור יהיה קטן במידה האפשר, במסר מטעם הנהלת צים.

מסר „הארץ" מציין, כי מרבית חברות הסוכנות כבר מסרו על ייקור ההובלה הימית. הסיבות להתייקרות בצים, הסבר מטעם הנהלת החב־רה, נובעות בין היתר מכך שחלק מהאניות של החברה נרכש במטבע אירופית ומכאן שחל ייקור בהצב־אות המחיר והריבית עליהן.

הפצאות ברוב הגמלים אף הן יגלו ביחס לדולר שעליו מבוסס שער הלירה הישראלית. כן יתייקר־רו ההוצאות במשרדי צים ברוב ה־מקומות. עיקר ההעלאה תורגש ב־קווי אירופה ובמזרח הרחוק.

בסגרת מבוצעות כיסים אלה עפודה נרחבות ליצוב החופים, מאחר שבסקומות מסויימים קיימת סכנת מפולת כתוצאה מחדיפת חלק מאדמת החוף על־ידי הים.

תיאטרון ישראל

הערב 20.2
הבימה:
מבתים מוצאה:
תל־אביב האולם הקטן
תפרם את הבגד:
תל־אביב האולם הגדול
הקאמרי:
החמא ועונשו:
תל־אביב
השפעת קרני גאמה על צפרני החתול:
חיפה
יעקבי וילהבל
(שב ומצי):
ירושלים
התיאטרון העירוני חיפה:
השפעת קרני גאמה על צפרני החתול:
חיפה
איש הקרח בא:
ירושלים
החמא ועונשו:
תיא הקאמרי

ביקורת

שירי נעמי שמר
ביה"ש און הערב
אסמנדלעם
המועדון
בריחודה 77
הערב התוכנית
הסאטירית ב־9.30

אברהם אלוני נבחר יושב ראש מועצת קרית־שמונה

(ע). — מר אברהם אלוני נבחר שלשום בערב לראש המועצה ה־מקומית קרית שמונה בשמונה קולות המערך וציבו המפ"ל. בציבו בחיל ופועלי אגודת ישראל לא השתתפו בישיבה.

אברהם אלוני

מימ ראש המועצה, שפתח וניהל את הישיבה, פנה לציבי שתי הספ־לגות להצטרף להנהלה בקואליציה מקיר אל קיר. אחרי בחירת ראש המועצה הוועדות, אושרו שמונה ה־סעיפים הקשורים בהוצאה של 1.5 מיליון ל"י לפיתוח קרית שמונה.

התפקידים במועצה נקבעו כדל־קמן: מר מאיר בדדי (מפ"ם) סגן יו"ר בפועל, ואהראי של המנגנון, מר דוד מורה (מערך) נבחר כסגן בפועל ואהראי למחלקה החינוך. מר דוד בלבד (מערך) נבחר לסגן אהראי על מחלקות המועצה.

חבר ההנהלה מר שמואל אחונא (מערך) נבחר יו"ר המחלקה הסכ־נית עם זכות חתימה כתיבת ומר לוי (מפ"ם) נבחר כאחראי על מח־לקת הכספים והגזברות.

ארגון לוחמים קורא להימנע מהשתתפות בכנס שייערך בפולין לציון 30 שנה למרד הגיטאות

(ע). — קריאה למוסדות יהודיים בארץ ובעולם לדחות את הזמנת פר־לין, ולא להשתתף בכינוס הצמוד ל־הערך בארשה לציון 30 שנה למרד הגיטאות, השמיע יו"ר הנהלת הארגון של לוחמים ואסירי המחנות, מר ש. גראייק, במסיבת עתונאים שערכה אתמול בבית סוקולוב בתל־אביב.

שם הממעה את הציבור

מר גראייק ציין, כי מאז מלחמת ששת הימים לא הזמינו שלטונות פר־לין גופים יהודיים לאירועים שיש בהם עניין יהודי. כעת שלחו שלטר־נות פולין הזמנות למוסדות יהודיים בעולם ובישראל לשלוח נציגים לכ־נס מדעי בוורשא. ההזמנה הגיעה מטעם המכון היהודי ההיסטורי, הפר־על בחסותה של ממשלת פולין.

מר גראייק הסביר, כי השם מכון יהודי אין לו שייכות ליהודות והוא מטעה את הציבור.

רדיפות אכזריות

„עדיין לא הגיעה השעה שנומחל לממשלת פולין על המעל שגרמה ל־אלפי יהודים ברדיפות אכזריות גב־דם. אל לנו לתת הכרה ציבורית למ־כון היהודי בוורשא, שהוא כלי שרת בידי שלטונות פולין, שסילפו ומטל־פים את הגלדות תקופת השואה ופוג־עים במכר קרבנות עמנו שניספו בה־אמר.

עוד אמר מר גראייק, כי הארגון העולמי של לוחמים יהודיים ואסירי המחנות הוא הכח העיקרי, הפועל בישובים היהודיים ברחבי העולם ל־מען הגברת תודעת השואה ולימוד חלקה מהקפדת מלחמת העולם ומש־גיח. בפעולה זו קידם הארגון את ה־גוער היהודי מ־15 ארצות, לבעיות העם היהודי ולהמשכת תודעתו הל־אומית.

פעולה מוגברת

הוא הוסיף כי פעולה מוגברת בע־שית השנה, שהיא שנת ה־30 למרד הגיטאות וללחימה היהודית. מלבד עצרות המונים בעשרות כרכי ה־עולם, יתקיימו אירועים שונים: ת־ערוכות ניידות ברחבי תבל, סימפוז־יונים, מיפגשי לוחמים, ניצולי ה־שואה, עידוד עבודות מחקר, הוצאת ספרים על נושא השואה והגבורה ר־עד.

במסיבת העתונאים השתתפו גם היה יוסף קרים, יו"ר אירגון שארית הפלטה בבראזיל, אליעזר זבוטבסקי, יו"ר הפדרציה של לוחמים יהודים בארה"ב, יוסף משקוביץ מארגון ש־ארית הפליטה בארגנטינה, ופסח בור־שסיין, יו"ר המועצה של האירגון ה־עולמי.

הם מסרו כי המהלה המפדרציה ה־עולמית קיבלה את הצעת הנציגים מארגנטינה, בראזיל וארה"ב לקבוע שלושה פרסים, כל אחד מהם בסכום של 5000 ל"י למחברי ספר על נושא השואה והגבורה, על רפורטאז'ה עתו־נאית בנושא זה ועל מחקר בנושא השואה והגבורה.

50 חברות המספקות שירותים נתבעו על־ידי משרד המסחר לקבוע זמנים מדוייקים לשירות

(ל). — משרד המסחר התעשיה פנה ל־50 חברות השוסקות באמפקת שירותים למוצרים בני קיימא לקבוע שעות מדויקות למתן שירות ללקוח.

דיבר המשרד מסר אתמול כי ה־פניה נשלחה ליצרנים ויבואנים של מקלטי טלוויזיה ומכשירי חשמל בי־תיים, מכונות כביסה, מקררים, מד־גני אוויר, תנורי אפיה ותנורי הסקה דירתיים.

בפניית האגף לסחר פנים לחב־רות נאמר: בגיב הצרכנים מסר לנו, כי כמה חברות למתן שירותים נהנות לקבוע לצרכן המעוניין בקב־לת שירותי החברה למוצר שבביתו יוממיים, מבלי להתיחס למתח שעות מוגדר ומבוי.

במגמה לסייע ביתי הצרכנים ה־מעוניינים לקבל את שירותי החב־רה בצורה מסודרת, נדה לכם באם תעשו סידורים באותם בדבר הודעה על מועד מתן השירות, תוך המתי בפרק זמן של שעתיים עד שלוש שעות בלבד. הואיל וברבית הצרכ־נים הנם אנשים עובדים ונעדרים מבתיהם בשעות העבודה המקובלות, רצוי לאפשר להם לדעת בבירור ש־ביקור המכאני אין פירוש בזבוז יום עבודה שלם מצידם.

המשטרה מחפשת עוד שני חשודים ברצח בנצרת

(ע). — משטרת נצרת הצליחה לאתר שני עולים מגרוזיה החשודים כי נטלו חלק בקטטה שבמהלכה הר־כה לטוות סובחי אל־נסיר תושב נצרת. שמונה חשודים נמצאים כבר במעצר.

לפי הודעתה שבידי המשטרה, היו מעורבים הפולקסוואגן, בו נסעו הקטע־פים עשרה אנשים.

מפקד נמת יזראל, סגן ניצב שב־תאי רוזנברג, מסר אתמול כי בצק־בות מידע זה נעצרו מספר עולים אך שוחררו, משהתברר שאין להם כל קשר לפרשה. ביתי המשטרה סמוכת לא מזיינים של השבנים, דבר המק־שה על המשך החקירה ואיתורם.

רגינה שוליקובסקיה, שנפצעה ב־מהלך הקטטה, עדיין מאושפזת ב־בית־חולים הטרכזי לעמק בעפולה. בעלה, המשרת כימאי על האניה שק־מה עמד להפליג אתמול לחיל.

הוצאו צווי גירוש נגד 3 זרים בשל החזקת סמים

(ל). — משרד הפנים הוציא שלושה צווי גרוש נגד נתינים זרים, אשר. האשמו וגידתו סחר בשל שימוש והחזקת סמים מסוכנים.

קורנליוס יוהנס ג'נס, נתין הולנד, נכנס לארץ כתייר בדצמבר 1972 דרך גשר אלנבי. נשפט למאה ימי מאסר ולשלושה חדשי מאסר על־תנאי למשך שנתיים, לאחר שנמצא ברשותו השיש.

ג'סטין דלמס, נתין צרפת, נכנס לארץ ב־9 במאי 1971, נידון ל־300 לירות קנס ולארבעה חודשי מאסר על־תנאי למשך שנתיים, בגין חזר־קת חשיש. נשפט שוב בשל שהייה בלתי־חוקית בארץ הידון לעשרת ימי מאסר, או תשלום קנס של מאה לירות..

סרג' קלאודי, נתין צרפת, נעצר כשברשותו אופיום וחמישה מזרקים לאופיום.

דובר משרד הפנים הבהיר, כי צוי הגרוש הוצאו בהתאם למדיניות בש־רון לגרש מהארץ כל נתין זר אשר נתפס בשל שימוש, סחר או החזקה סמים מסוכנים. ורק לאחר ריצוי ה־עונש שנטל על־ידי בתי־המשפט.

5 טיסות קבוצתיות
לירייד הנובר 1973
HANOVER FAIR '73

1. 20 יום באירופה — 19.4–8.5.1973
כולל ביקור ביריד הבינלאומי בסילאנט
מיסה חזרה מפרנקפורט
$ 140 + 1.725 ל"י

2. 14 יום באירופה — 25.4–8.5.1973
מיסה חזרה ממינכן
$ 98 + 1.725 ל"י

3. 20 יום באירופה — 25.4–15.5.1973
מיסה חזרה מפרנקפורט
$ 140 + 1.725 ל"י

4. 21 יום באירופה — 25.4–16.5.1973
כולל ביקור של 10 ימים בלונדון (5.5–15.5.)
מיסה חזרה ממינכן
$ 147 + 1.745 ל"י

5. 11 ימים באירופה — 25.4–5.5.1973
מיסה חזרה מצירך
$ 77 + 1.725 ל"י

המחירים כוללים:
מיסה הלוך וחזור במחי' תיירים.
מס נסיעות בתוקף ב־1.1.1973
אכסון במשך כל התקופה בחדרים פרטיים.
כרטיס כניסה ליריד הנובר.

Lufthansa

פרטים עוספים. חוברת והזמנות באמצעות סוכנות L.A.T.A. שלך
או בסחלקת ההזמנות שלנו. תל־אביב. רחוב הירקון 75. טל 53030. 53020.
להזמנות בלבד 53041

הסובייטים הגבירו רדיפת יהודים מועמדים לעליה

חיפושים, החרמת מסמכים, האשמות שוא

מאת עמוס חדד,
סופר „הארץ"

שלטונות ברית־המועצות הגבירו לאחרונה את התנכלויות נגד היהודים המבקשים לעלות לישראל על־ידי ביצוע מעצרים לצורכי חקירה והפמדה לדין במע־נות בגידה במולדת.

בידיעות מבריה"מ שהגיעו לסופר „הארץ" נמסר כי יהודי בשם יצחק שקולניק מהיר ויציאה שבאוקראי־נה, והאשם בקשרים עם חברת ברי־טית האשר לו כי יועמד לדין על בגידה במולדת.

עמד לצאת לישראל

השלטונות נטפלו אליו לאחר שכבר קיבל אשרת יציאה לישראל ימים אחדים לפני החקירה נגדו, וכבר עמד לצאת מברית־המועצות.

בידי מיבולמי ערכו השלטונות חיפושים אצל שני אחים ישי וגרי־גורי גולדשטיין והאשימו אותם בהשכנת המשטר הסובייטי. בחיפו־שים אשר בוצעו אצל ישי בולד־שטיין וחריטו השלטונות לאחר כ־מות של חיפושים תעודות והוה של גולדשטיין, מספר עותקים של נוסח הצהרת זכויות האדם, שני עותקי הספר של בולשאקוב: „הציונות ב־שידות האנטי־קומוניסטי", שזופיע בטסקבה, קבלות של שיחות טלפון בינלאומיות, גלויה נוף וכיוצ'.

יש לציין, כי בכל החומר אשר חריטו השלטונות אין שום דבר אשר ש בו כדי להעיד על השמצה ובש־ר הסובייטי כצד גולדשטיין.

10 חודשים ללא מכתב

אסיר ציון ולרי קוקוי, שנעצר ב־20 במארס 1971 והועבר למשפט שלושה חודשים לאחר מכן ואשר נדון לשלוש שנים נמצא כלוא בתנ־אים קשים ומהה עדרה חודשים לא שלח אף מכתב ואין מאפשרים פני־שות עמו. הוא סובל מבחלה קשה ונמסר לפי הודעה של ביתו־הסוהר, ב־15 בפברואר לחוריו, כי הוא פחו־ק בבית מעצר רפואי בבירוד. כל הבקשות של הוריו להיפגש עמו בד־חו. עובדה זו מעוררת דאגה רבה למצבו של קוקוי.

רעייתו של קוקוי, הגמצאה בבאר־שבע, שלחה מכתבים ר־בים לכלל האדום ולאישים בבריטניה ובריה"מ, כדי לאפ־שר לחורי בעלה להיפגש עמו. נודע, כי חברי פולמנס בבריטניה ואישים אחרים, אשר טלפנו למחנה שבו כלוא קוקוי, לא הצליחו לדבר עם שלטונות המחנה. כל מעם ש־טלפנו החלו לדבר בקשר לקוקוי, נותקה השיחה.

חזקן גדלה בכוח

אסיר אחר, יעקב חנטיס, הכלוא אף הוא באחד המחנות בבריה"מ, מונעים ממנו פגישה עם אשתו. אש־תו הגיעה למחנה מספר פעמים כדי לבקרו, אולם השלטונות מנעו ממנה זאת. יעקב חנטיס הוא משותק ברג־ליו ומצבו מבחינה בריאותית חמור.

בידיעות מבריה"מ נמסר, כי סוחרים במחנה הכפייה בערים, באוראל, גילתו בכוח את זקנו של אסיר ציון שמעון גרילזיס שנידון לפני שלוש שנים לחמש שנות מאסר.

השלטונות הסירו את הביטוח שח־בם של ראשו השליכה ארצה. בעק־בות מעשים אלה של השלטונות הוו התנגשויות בינו לבינם ובעקבות כך נידון לשנת שבועות מאסר בפינוק. אותו ההאשמות נגדו הוא סירובו להסיר את הביטוח ולעבוד בשבת.

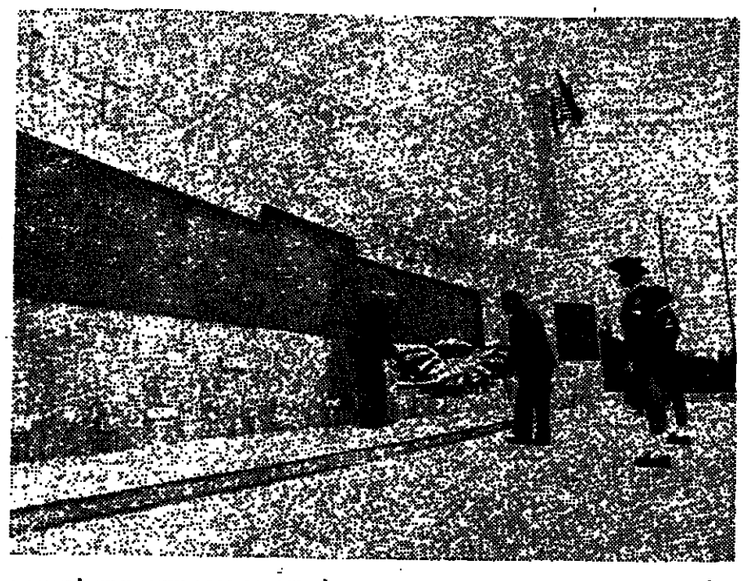

משלחת 120 צנחנים צרפתיה, המבקרת עתה בישראל, והשתתפה במקום אזכרה צבאי ליד אנדרטת הצנחנים בתל־נוף

עבודות ישראליות מקוריות יובאו לכנס לתעופה ואסטרונאוטיקה

תערוכת ציוד ומכשירים תהיה פתוחה לקהל

צבודות מקוריות בתעופה ואס־טרונאוטיקה ובשמתים הנדסיים ו־מדעים הקרובים להם, יובאו על־ידי מומחים ישראליים ואורחים מ־חו"ל בכנס הישראלי השבתי ה־15 לתעופה ואסטרונאוטיקה, שיישרך ב־14 במארס במלון הילטון בתל־אביב. את הרצאת הפתיחה ישא, כי־בשנים הקודמות, שר התחבורה מר שמעון פרס. למחרת היום יישמעו דיוני הכנס בקרית הסכיתן בחיפה.

הכנס מאורגן השנה על־ידי ה־אגודה למדעי ותעופה והחלל ב־ישראל, הסכנין, משרד התחבורה, הועדה הלאומית לחקר החלל, אוני־ברסיטת תל־אביב, אוניברסיטת ה־נגב, חברת „אל־על" והתעשייה ה־אוירית. שבדי השופה מסודרת שר־נים בארץ, שהם עיקר המשתתפים בכנס זה, יוכלו לשטוח הרצאות ב־נושאים שונים כגון: תכנון אוי־רונוטי, אוירודינמיקה, מיכנים, שרי־פה הנבה, בקרה תעופתית, מחקר החלל והתפתחויות בתעופה.

במסגרת הכנס תתקיים תערוכה מקצועית של ציוד ומכשירים, והיא תהיה פתוחה החל בשעות הבוקר, 14 במארס 1973 ועד שעות הערב, במלון הילטון תל־אביב.

מודעות משרד התיירות בישראל – זכו בפרס ראשון של ממשלת גרמניה

(ל). פרס ראשון לסידרת מודעות הסברה המוצלחות ביותר, שהוקדשו לעידוד התיירות, קיבל למשרד ה־תיירות הישראלי בסכום שיישרך ב־חודש הבא בברלין, במעמד משותף־פי קונגרס בינלאומי לתיירות ממדי־נות אירופה וארה"ב.

דובר משרד התיירות מסר, בעק־בות הודעת בציג משרד התיירות בפרנקפורט, כי המודעה שזיכתה את ישראל בפרס הראשון, עוררה תשו־מת לב מירבית באירופה בגלל ה־מקוריות והדמיון העשיר שבתוכנה.

המודעה ערכמה מטעם משרד ה־תיירות בשיתוף עם אל על ועצבה על ידי סוכנות הפרסומת הבריטית פרוגרס.

נאמר בה: „אברהם אבינו ומשה רבנו, עזרא ונחמיה, נבוכדנצר ו־קליאופטרה, פאולוס וריצ'רד לב ה־ארי, ואורחים, ביקרו בארץ הקודש ולדאיה חתמו על כך בכתב ידם על גבי מגילה זו, צרף גם אתה את חתימתך לכל אלה שביקרו במשך הדורות בישראל ארץ התנ"ך".

תגובה נלהבת

לאחר שעצבה בטגנון ובכתב־יד מיוחד, פורסמה המודעה בעבים ב־חשובי העתונים והבסאונים המק־צועיים באנגליה, גרמניה, צרפת, איטליה, שוויץ וד'נמרק.

תגובת הקהל הרחב היתה נלהבת מהמקוריות והדמיון, ואיגוד הפרסר־מאים באנגליה הצניע לה מקום רא־שון בהתמודדות של מודעות פרסו־מת מסחריות בה השתתפו עשרות מדינות וארגונים. „הפיננשיל־טיימס" הלונדוני הפטיר לה שב־חים בגליונו לפני ימים ספורים.

המצאה ישראלית גאונית

ועדת השופטים של מרכז התיי־רות בממשלת גרמניה קבעה: „גאו־נית ההמצאה הישראלית לשקף את ארץ הנביא כיעד התיירותי המעניק ביותר בעולם, ע"י אישים בצלי מעמד היסטורי, וראויה היא לפרס ראשון".

עירית עכו אישרה תוכנית המיתאר שלה

מאת יהודה אוריאל
סופר „הארץ"

ישיבת מליאת עירית עכו ש־התכנסה ביום ראשון בערב ל־ישיבה מיוחדת לשם קבלת תוכ־נית המיתאר כולה שהוכנה על־ידי פרופ' אילון הארכיטקט ברעו ברקאי, אושרה פה אחד על ידי כל משתתפי הישיבה.

ראש עירית עכו, מר ישראל דר־ון, עמד „על הצד המבחוך של קביעת בגלות ששה העיר אשר הוקי־מה על־ידי רצה הגבולות שמצ־דה על־ידי שר הפנים בב־1,100 דונם, דבר השמד בסתירה ביחס ל־בידול האוכלוסיה של עכו שמצפים שתגדל לכדי 80 עד 100 אלף תושב בסוף המאה.

שטחה של עכו עתה 10,400 דונם מזה יש להפחית את 400 דונם של עכו העתיקה שאיבה נכללת בפירוט תוכנית המיתאר בגין בעיותיה ה־מיוחדות.

על פי מפת התיכנון החדשה יוצרו אלפי דונם לנופש, תיירות ומלוני אזור, אלפי דונם להתישבה ומלאכה, וכן שטח נרחב לצורכי ציבור, מס־חר והתחבורה. ואילו למגורים רק 1,972 דונם שהם פחות מ־20% מ־כלל השטח.

ראש העיריה הבריז שהמלחמה ל־שטחים נטפים בבקור מחייה של עכו ופתוחה בעתיד הימשך, בעיקר לצורך סיעתו של השטח הטקלאי ה־שייך למרצה האחרית בשתון וה־חוצה את הציר לשניים מבלי אפ־שרות תיכנון רחבי והעבורה היק־מית ורחבית.

מר דורון הדגיש כבר כן שהמבריש הבינעירוני החדש אשר בדעת המנ־שלה לסלול, כדי לעקוף את עכו, לא יתכן שייסלל רק על חשבון שטי־חה של העיר, בגלל התנגדות משקי האחור להפקעת שטחים בשביל כביש ארצי זה.

היכן החתונה? שאל האב בבואו במטוס

(צ). — אחרי שעות ומבולבל הגיע שלשום בערב במטוס מי. ת.אי. מפאריס, מר יעקב אוחיון, כשהוא לבוש בחליפה ומחזיק ובי־ידו זר פרחים, וכל מה שאמר בהגיעו היה: „היכן החתונה, היכן החתונה?"

עד מהרה התברר, כי מר יעקב אוחיון עמד להגיע לגמל לוד בשעה 3 אחר־הצהרים, אך הכר־מוס התאחר שעות מספר, ואיחור זה גרם גם לאיחור חתונת בתו.

נוסף לצרה זו, לא זכר מר אוחיון את מקום החתונה. הוא הפך את כיסי חליפתו בנסיון נואש לגלות שם את ההזמנה, שבה צויינה כתובת אולם החתו־נות, אך התברר כי שכח את ההזכנה בפאריס.

הוא זכר רק זאת, שבתו הת־גוררה באחרונה בחל כתנד. אנ־שים שהגיעו בגמל והמתינו לוד ניסו לטלפן לאולמי חתונות ול־מקומות אחרים, כדי לברר הי־כן מתחתנת הבת הזה אוחיון, אך כל הנסיונות עלו בתוהו. גם משטרת תל מונד לא יכלה לסייע בעניין זה.

לבסוף הצליח מר יעקב אוח־יון לגלות בכיסו פתק מחוק, ובה כתובת של קרובו ביבנה. בלית ברירה יצא לשם. „אין דבר, יש לי בנות אחרות בפאריס, ואני מבטיח שלחתונתן של אלה אביע בזמן, אחר בעצב.

הדיור בשכירות לעולים הקל לחץ ממרכזי הקליטה

עם התחלת הדיור בשכירות ל־עולים הוקל הלחץ על מרכזי הקלי־טה — על כך נמסר בישיבת הנב־הלה של הנחלקה לעליה וקליטה בסוכנות, מסר סופר „הארץ" בירו־שלים.

כל הקודם זוכה!

במכונות הכביסה הטובה מכולן

קריסטל ליידי

עדיין במחיר הישן!

כמו תמונבלת בלבד ניתן להשיג אצל סוכני קריסטל המודשים

אשדוד — דימטש, בית החשמל. אשקלון — רחובות קלמן, רח' הרצל באר־שבע — פנחס רפי, פסג' סרול. בני־ברק — מאיר יוסף, רח' עקיבא 41. בת־ים — סלון הוד, רח' בלפור 48. דימונה — בכר דוד, רח' מרכז מסחרי. הרצליה — שטראוס, רח' פוקולוב. חדרה — שויצר, הרברט סמואל 68. חולון — אמאדו, רחוב פוקולוב 65. עירוני, רח' שנקר 42. חיפה — זילבר־שטיין, פרקלין חשמל. רחוב הנביאים 25. סלון הדר מרכזי, רחוב הרצל 5. טבריה — קרבי יוסף, רחוב הגליל. ירושלים — שיר יחזקאל, רחוב יפו 115. „ליאור" שיראזי צחק, רח' שמאי 23. יהוד — סבן בן סגיון, רח' קבוץ גלויות 47. יפו — לבל, שד' ירושלים 29. כפר־סבא — גנזל ולוטניק, רח' ויצמן 116. לוד — הג'ג'י, רח' הרצל 49. נהריה — ז.ב.ב. חנות אמר. נצרת — סרוגיי, רח' 114. נתניה — בר משה, רח' הרצל 36; חבה אושר, שד' בגימין 13; ש.ב.ב. רח' הרצל 43; פרידמן זמורי, שד' בגימין 14. עכו — סס, רח' בן עמי 27. עפולה — עינת האושר, רח' ירושלים 5. פ"ת — ויסמן, רח' חובבי ציון 23. צפת — איזנברג, מוגו. ראשל"צ — ברנפלד, רח' רושילד 41. רחובות — בינטבודסקי קרן, רח' טלר 32. רמלה — שייניס, רח' הרצל 66. רמת־אביב — פייגו, רח' מרכז מסחרי 7. תל־אביב — בולד דב, רח' סלמה 139; סלון לוגיס, רח' אבן גבירול 20; מלצר, רח' לוינסקי 66; מרקור. נחלת בנימין 17; סלון מרכזי, רח' בן־יהודה 32; פרידמן, רח' גורדון 39; הלה־ורדי, רח' בן־יהודה 100; סופר, רח' אלנבי 122; סלון סקלס, רח' אלנבי 16; סלון אלנבי, רח' אלנבי 113. רמת־גן — כל אלקטריק, דיבוטינסקי 93. הולון — אמבי, רח' פוקולוב 42.

גם בעוד 10 שנים תהיי מאושרת עם „ליידי" קריסטל

מוקד בעיים

מוזיאון תל־אביב

שד' שאול המלך 27

הערב, בשעה 8.30 תתקיים הרצאתו של

פרופ' אהרן רונאלד בודנהיימר

מנהל המחלקה הפסיכיאטרית בבי"ח שיבא

על הנושא

אמונות ופסיכולוגיה

ההרצאה בעברית

אוניברסיטת תל־אביב

היחידה לרישום ולקבלה

מודיעה

נותרו עוד יומיים לגמר הרישום לשנת הלימודים תשל"ד.

ללימודים לקראת התואר הראשון

אם הנך משתייך להרשם, פנה מיד למשרד הרישום, בית מכסיקו, קרית האוניברסיטה, רמת אביב.

פנייה שתגיע למשרד הרישום מאחר כה־21.2.73, לא תיבנה, ותוכר הרישום יוחזר לשולחו.

שעות הקבלה: בימים א' — ה' בשעות 08.00 — 14.00
בימי ד' גם בשעות 15.00 — 17.00

יותר מחמאות

CB

בפחות זמן...!

הודעה מטעם מכוניות הדר בע"מ יבואני AUDI N.S.U.

הננו מוצאים לחובה, להביא לידיעת צבור הקונים,
כי בהתאם לידיעות שנתפרסמו בעתונות,
תשתנה שיטת המסוי על רכב מיובא החל ב־1
באפריל 1973. באותו מועד, תחול גם עליה
ניכרת במחירי בית החרושת.

עם כניסת המסוי החדש לתקפו בנוסף לעלית מחירי בית החרושת, יתייקרו המכוניות מסדרת AUDI 100 בכ־3000 - 2500 ל"י.

מספר מצומצם של מכוניות מסדרת AUDI 100 ניתן עדיין להספקה לפני 1.4.73

כל הקודם - זוכה!

AUDI NSU

עדיפות באמצעות הטכניקה

בבית המשפט המחוזי חיפה
תיק ידיעה 215/73
בענין: עזבון הכנות פרגין שלי־מה דיל שנפטר ב־30.4.1972.
המבקש: יפתח אליהו מרחי ה־אסיף 12 חיפה.

הזמנה

להיות ידוע כי הוגשה בקשה לבית המשפט המחוזי לתתן צו המכרית על ירושה הכבוה הנ"ל, ותנוי כי־כין בזה כל אדם שיש לו סובה הנאה בעזבון הכנות הרוצה להת־נגד להכרזה, להגיש תוך 15 יום מיום פרסום הזמנה זו התנגדות ל־הכרזה הבקשה שאם לא כן יתן בית המשפט צו כמוב בעניין.

מ. רזי שופט־רשם

למכירה מכונת רחיצה לבקבוקים

תוצרת „יודק" 20ז

גודל הבקבוקים: 200 עד 700 מיליליטר
ספיקה לשעה: 13000 בקבוק
המכונה במצב עבודה תקין

★

לפנות לבית חרושת „פריבוז" הוד־השרון טלפון: 924531.

هكذا من الأصل

هكذا من الأصل

כלכלה ועסקים

מניות ומילוות ברירה בירידה

בשוקי ההון והנכספים

מאת מרדכי צבי

הירידות בשערי המניות במשכו גם אתמול. המחוזר היומי הסתכם ב־4.45 מיליון ל״י, מזה 2.3 מיליון ל״י בשלב השערים המשוחרים. בשוק אג־רות החוב הרשיעו היצירים גדולים של מילוות פיתוח ושעריהם ירדו חדות. המחוזר בשוק אג״ח הסתכם ב־2.9 מיליון ל״י. שער הנתיך נש־אר על רמת המינימום שלו — 4.23 ל״י ובשער זה נקשרו עסקות בסך 107 אלף דולר.

יום נוסף של ירידות הוריד את תוחלת השפל בברירה. בלטו הזרי־צים בענף מילוות הפיתוח (או ברירה כפי שמכנים אותם בבורסה). נראה כי מקור הזרי־צים בנקים הי־מוכרים חלק של המלאי כדי להקטין את גרעונות הנזילות שלהם. כתוצאה מן הירידות בשערים ניתן כיום לה־שיג מילוות ברירה בתשואה של קצת למעלה מ־6% והרבר. הנוף אותם אטרקטיביים במיוחד לאותם מש־קיעים המחפשים ציבור בטוח להש־קעת כספם.

בין המניות שבלטו אתמול:

✶ סטוק בל״ל — ירידה 6 נק׳ ל־412 המחוזר 145,000 ל״י ע״נ.

✶ אפותיקאי — ירידה 5 נק׳ ל־293 המחוזר 32,000 ל״י ע״נ.

✶ דיסקונט השקעות — ירידה 5.5 נק׳ ל־273.5 המחוזר 78,000 ל״י ע״נ.

✶ השקעות בל״ל — ירידה 6 נק׳ ל־250 המחוזר 50,000 ל״י ע״נ.

✶ כלל השקעות — ירידה 9.5 נק׳ ל־238.5 המחוזר 70,000 ל״י ע״נ.

בשוק השחור

הדולר בשוק השחור ירד ל־4.52 ל״י. החוב נסחר לפי 11,200 ל״י ה־קיב. הפרנק השוויצרי לפי 1.30 ל״י והמארק הגרמני לפי 1.54 ל״י.

שערי ניירות ערך בבורסה התל־אביבית

19.2.73

	שער אתמול	שינוי	שינוי מתחילת השנה
מניות			
בנקים מסחריים וחברות לאחזקות בנקאיות			
ארה״ב (מ)	352	—1	352
אי.די.בי. בכ׳	285	—1	285
אי.די.בי. ר״ג (ש)	280	—2	280
אי.די.בי. ב׳ (ש)	400		390
אגוד (ש)	441	—4	441
איי בי״ס רימ (מ)	340	—1.5	340
איי בי״ס (מ)	340	—1	
דיסקונט א׳ (ש)	650		660
מזרחי (מ)	193	—2.5	194
מעבלים רימ (מ)	433	—2	433
מעבלים (מ)	413		410
בל״ל (ש)	415	—3	412
בל״ל חדשות (60%) (ש)	412.5	—3	409.5
בנקים למשכנתאות			
אפותיקאי (מ)	295	—3	293
כרמל (מ)	175		
משכנתי בנין	279.5	—1	
מזרחי משכנתי (מ)	262		261
שכון בכ׳	247	—3	245
שעתוח מבי	259	—4	252
שפחות ר״ג	245	—3	243
שכון ר״ג	256	—3	256
מזרחות מימון			
קנפיים			
שלטון	137.5	—0.5	136
אחד לתעשיה	280	—2	275
חקלאות	89	—1	89
פת׳ תעשיה מב׳	81.5		81.5
ביטוח			
הכשרה	255	—2	256
כהר	245	—3	250
צור	164	—4	
מסחר ושרותים			
בית הרכב	83	—1	84
דלק (ש)	229	—2	229
דלק (מ)	240	—1	240
קרור 1	494		
קרור 10	411	—14	414
חשמל	70.5	—0.5	70
ספנות	233		
בזים	467		
מקרקעין, ביני״, פתוח והרים			
אזורים	242		240
אפריקה 1	330		
אפריקה 10	304.5	+0.5	304
הכשר הישוב ב׳	223	—1	224
הכשר הישוב מ׳	225.5	—1	226
מולל בנה מ׳	151	—5.5	150
נכסים	257	—3	257
ישרס	196	—2	195
מבוקרין	175.5		175.5
מבני הדר	112	—0.5	109
משקיעים	134	—0.5	
נאות אביב	100.5	—2	101.5
עדי אור	166		167
ריאלקו	139.5	—0.5	
רסקו מב׳	122	—2	120.5
רסקו רג׳	96		95.5
תעשיה			
אליאנס	595	—23	610
אלקו 1	109	—0.5	
אלקו 2.5	108.5		
אלקטרה 1	321	—10	315
אלקטרה 5	320	—10	317
ארגמן מב׳	368	—0.5	360
ארבמן (כ)	355		350
אתא ב׳	165	—3	166
אתא ג׳	165	—1	163
דובק	436	+7	425
כבלים	219		216
סבע (מ)	910	—20	
כימיקלים	58	—1	60
ל׳ אפשטיין	81.5		
כולר	253		
פריציה (מ)	134		
פריציה 10	129		
גיר חדרה	423	—2	425
עמרם	281		280
בתרהון	368.5	—0.5	
עדר	134.5	+1	134.5
שמן	133	+1	136.5
תבל	305.5	—4.5	307

	שער אתמול	שינוי	שינוי מתחילת השנה
חב׳ להשקעות			
אלגר (מ)	112	+3.5	
אלדן (מ)	254	—4	256
מרכזית	295	—2	295
פועלים השק׳	307	—1	306
סז	113.5	—0.5	113.5
וולפסון 1	206	+1	205
וולפסון 10 (מ)	126.5	—1	127.5
אמנה	149	—3	148
דיסקונט השק. (כ)	273.5	—5.5	273.5
מזרחי השק.	138	+0.5	139
בל״ל השק.	249	—7	250
פורון	125		
חמותה	125	—1.5	124
יצוא השק.	89.5	—1	89.5
כור	187.5	+1	188
כלי השק.	239	—9	238.5
כלל תעשיות	235	—8	235
עזת	185		193
פמיה	75	—1.5	74.5
נפטא			
נפטא	70	—1.5	70.5
לפידות (ש)	147		146
לפידות (מ)	164	+ 1	
אגרות חוב להמרה			
שטרי הון בל״ל	169	—2.5	166.5
שטרי הון בל״ל	128.5	—1.5	126
פת׳ משכנתי	128	—4	128
הכשר הישוב	112		111
אלקטרה	220	—9	217
אתא	111		110.5
דיסקונט השק.	135	—0.5	133
מזרחי השק.	112	+1	110
אי.די.בי.	112	—1	112
מניות הנסחרות בממבע חוץ			
אוניקו א׳ (מ)	80.5		
8% אוניקו ● (מ)	105.5		—5.5
7% מ׳ התעשיה (ש)	214		
6% מ׳ התעשיה ב׳ (ש)	175.5		
6% מ׳ תעשיה גב (ש)	108.5		
6% מ׳ תעשיה גב 1 (ש)	109		+1
גזית (ש)	74.5		

	שער אתמול	שינוי מתחילת השנה
אגרות חוב		
צמודות דולר		
5% חוסא ים המלח (ש)	215.2	
5% אביח ים המלח (מ)	139.9	—0.2
6% חשמל חסיבה ב׳ (ש)	136.9	
וולפסון קלור מאיר 6.5% אביח (ש)	87	
הוללים 5 ✶	127.5	+3.9
הוללים 6	אין מסחר	
הוללים 7	130.9	—0.7
הוללים 8	102	—0.6
הוללים 9	104	—0.3
הוללים 10	105.1	—1.4
הוללים 11	103.8	—1
הוללים 13	105.2	
הוללים 14	105.5	
הוללים 15	108.1	+0.1
הוללים 16	108.9	+0.5
הוללים 17	106	
הוללים 18	106.9	+1.3
הוללים 19	109	
הוללים 5 פדיון	124	—1
הוללים 7 פדיון	127	—3
הוללים 8 פדיון	104	—0.5
צמודות למדד קרן ורבית		
מלוה ממשלתי 1968		
סדרה א׳	167.9	—0.1
סדרה ה׳	166.2	—0.2
סדרה מ״א	164.2	
מלוה ממשלתי 1969		
סדרה א׳	161.9	
סדרה ט׳	153	—2.5
סדרה מ״א	154.7	
מלוה קליטה 1962		
אינדקס	132.6	
מלוה קליטה 1963		
אינדקס	170.9	—0.1
מלוה קליטה 1964		
אינדקס	132.6	
מלוה קליטה 1965		
אינדקס	138.5	+1.3
מלוה קליטה 1966		
אינדקס	110.1	—0.7
מלוה קליטה 1966		
אינדקס	118.7	+0.1
		167.2

שערי מטבע חוץ בין בנקאיים (Interbank) אתמול (19.2.73) באירופה

מסירה ביידית (Spot)

$ ארה״ב	2.4275/85	ל״1 £ שטרלינג
כרקים גרמניים	2.9600/20	ל״1 $ ארה״ב
פלורינים הולנדיים	2.9650/70	"
פרנקים שוויצריים	3.3600/3650	"
פרנקים בלגיים	40.82/85	"
פרנקים צרפתיים	4.6510/50	"
לירות איטלקיות	570.00/573.00	"
ינים יפניים	264.00/266.00	"

מסירה מאוחרת (Forward)

חדש:	2.4188/203	$/£	3.3500/80	פר״ש/$	2.9270/330 פר״ג/$
חדשים:	2.4103/118	"	3.3430/510	"	2.9085/145 "
3 חדשים:	2.4033/48	"	3.3390/470	"	2.8985/2.9045 "
6 חדשים:	2.3833/48	"	3.3275/365	"	2.8750/840 "

הציטוטים נמסרו על־ידי בנק דיסקונט לישראל בע״מ

בנק דיסקונט לישראל בע״מ

ארון	31 % $ / 69 % אינדקס	124.07 / 121.03
דקל		498.2 / 473.7
ברוש		216.6 ב.ר. / 206.0 ב.ר.

המוכר: חברה להשקעות של בנק דיסקונט בע״מ

סיכום ראשון של שבוע האופנה

ההצהרה הרווחת בפי היצרנים: תוצאות בינוניות

„במקרה הטוב יגיעו המכירות להיקף של אשתקד" ✶ איפה היו הקניינים? ✶ פיחות הדולר לא הפריע אלא ההתייקרויות

מאת אלעזר לוין

התוצאות הפיסקיות של שבוע הו־אופנה, שנערך בשבוע שעבר (בפעם התשיעית) בתל אביב, הנרדו כבי־נוניות על ידי יצרנים שהציגו בשבוע את תוצרתם לחורף הבא. רובם אומ־רים כי במקרה הטוב ביותר יגיעו המכירות השנה להיקף של אשתקד, אך קיים חשש שבמקרים רבים יפול היקף המכירות מזה של השנה הו־קדמה.

רוב היצרנים סבורים, כי הסיבה העיקרית לתוצאות אלו היא מיעוט הקניינים שביקרו בחדרי הצגתם. ל־דברי הנהלת מכון היצוא הגיעו ל־ארץ כ־540 קניינים, חלקם רק ב־מחצית השניה של השבוע. אולם יצ־רנים רבים אומרים, כי בחודשים ביקרו קניינים מעטים. נראה שקנ־יינים רבים ניצלו את מזג האויר ה־טוב לסיורים בארץ והסתפקו בהצגות המוסמות לחדרי הצגוגה ולהצגות הו־אופנה (שפורו הפעם לאורך שלו־שה ימים). יש לזכור, בהקשר זה, כי בדיעה לארץ לשבוע האופנה נוד־שבוע בחודש כתוצאה לצרכי מס.

יצרנים אומרים, מאידך כי השפעת עליות הדולר על הפיסקות בפועל היתה קטנה למדי. לא חל שינוי מהותי בהיקף הפיסקות כתוצאה מ־הדרגת המיתות. היצרנים מדאגים בעיקר מהצפוי בעתיד — עליה הו־צאות הייצור בשל הפיסקות המרי־גלם המיובאים מפורסם. כמעט כל היצרנים העלו מחירים, מאשתקד ל־השנה, בשיעור ממוצע של כ־20% בשל עליית מחירי חמרי גלם ושכר עבודה; לדבריהם, הביאה התפתי־רות לצמצום היקף הפיסקות, הם חוששים כי הפיחות יביא לתוצאה דומה — בשנה הבאה.

הנה סקירת התוצאות הפיסקיות כפי שמסרו יצרנים עיקריים:

✶ **אלמן** (פריטי גברים נשים): בחתמו פיסקות ב־200 אלף דולר, ל־עומת 250 אלף דולר אשתקד. כמעט כל הפיסקות נחתמו על ידי קניינים קבועים, הבאים ממילא לארץ. מחי־רי הסרינים עלו ב־30% לעומת אש־תקד, ונעים בין 4 ל־7 דולר לזוג (כל המחירים סיטונאים). עיקר ה־מכירות לארה״ב, ואת חמרי הגלם לשנה זו קנו מראש, ולכן הפיחות לא ישפיע כמעט. מנהלים מרים („עיסקות פתוחות") למכירות בעוד כ־200 אלף דולר.

✶ **איילנית** (שמלות חתיכות נשים): המכירות בהיקף לא גדול (לא נמסר סכום מדויק), פחות מאשתד־קד, שאז מכר המפעל בכ־100 אלף דולר. חברת ורסי (גרמניה) הציעה לקנות 1000 שמלות מכר סינטטי ב־10 דולר שהם 32 מרק, הנהלת אי־לנית סירבה להצעה זו בשל איכות (שמלה מצמר נקי מכרן ב־25—27 דולר וממצורב ב־19 דולר); לאחר הפיחות אמרה הרסי כי היא עומדת על המחיר וממשיכה לנקבו בדולרים, כלומר 29 מרק. לא סוכמה עיסקה.

✶ **אורים** (פריצים): אשתקד מכ־רה בשבוע האופנה ב־200 אלף דולר. השנה מכרו פחות, בשל מיעוט ה־קניינים והעלאת המחירים ב־15%. מעט מאוד מהעיסקות חתומות — רו־בן ובמצאות במרץ.

✶ **אלפקה** (מבני נשים): נעשו עיסקות ב־120 אלף דולר, ומתנהל מרים של עיסקות נוספות, כך שהסכ־הכל יכול להגיע ל־250—300 אלף דולר. קיבלו הזמנות גדולות מחנות־רות האמריקאיות סאכס פיפט אוו־ניו, מאגנון, ספנ וגי. ל. האדסון. השקיעו הרבה בפיתוח קו לעיצוב מוצרי אופנה מעולים לנשים, הנב־לחת המכירות מרכיזה כי המעבר מ־דיקסים סטנדרטיים לאופנה משובחת משולם. הפסידו כתוצאה מפיחות ה־דולר, כי חמרי הגלם ותיקרו, ואילו כלפי הלקוחות, בעיקר מארצות ה־בריח, נאלצו לעמוד במחירים ש־קבעו בימים הראשונים של השבוע. מחירי המעילים 30—45 דולר, מחירי חולצות 30—40 דולר.

✶ **אתא** (הלבשת נשים): הגי־כירות בפועל הגיעו ל־300 אלף דו־לר, היקף זהמה לזה של אשתקד. תוצאות שלפני שנתיים עלתה 4 דולר, עלותה השנה השנה 7 דולר ויותר. קניינים ברמת מחירים גבוהה יכו־לים לספוג ביתר קלות תוספת מחיר, אך לא כן לגבי קניי־נים קטנים (חנויות בודדות ו־רשתות קטנות). הלקוחות העיקריים: ג׳. ל. האדסון, סיסי סטורס, וחד־חדש סטורס. הקניינים העיקריים מ־גרמניה: קאשפוף, האמה, הרמי. לא הפיעו קניינים חדשים. לאחר פיחות הדולר היתה בעיה עם הגרמנים, ש־דרשו כי העיסקה תרשם בדולרים; באלצו לעמוד על המקח עצם כדי לעשות את העיסקות במרקים, ולא תמיד הצליחו. מתמחים בבגדי קורד־רוי וממילא מתקשים להדביק את הביקוש.

✶ **ג׳ינקודי** (הלבשת נשים): לפי שעה רק מנהלים מרים עם לקוחות שונים. בא הרבה פחות קניינים מ־אשר אשתקד. ניסו להעלות את ה־מחירים ב־10—15 אחוז, ולא תמיד הצליחו. בעיים למכירה לחנויות בודלות, אך ביקרו בחדרי הצגוגה שלהם בעיקר בציבי חנויות קטנות. לא רכשנו קניינים חדשים.

✶ **ד. ש.** חברה ליצוא: מוכרים בגדי ילדים ומעילי נשים מתצרת ויבודסקי. עשו עיסקות ב־200 אלף דולר. „עיסקות פתוחות זחזי פיטפר־טולוגיה" — אומרת מנהלת ד. ש., גבי רחזי שרים. „בינקופף (הולנד) הזמינו אצלנו השנה 40 אלף דולר, לעומת 15 אלף דולר אשתקד. מחירי המוצרים: 1—4 דולר לבגדי ילדים, 30—50 דולר למעיל עור־פרוה. היו פחות קניינים מבאשתקד, אך הוציאו חדשים, בעיקר מגרמניה ומשוודיה״.

✶ **דוביל נייט** (שמלות אופנו־תיות): מכרו ב־15,000 דולר, בעוד שאשתקד מסרה הנהלת המפעל כי מכרה ב־150 אלף דולר. מחירי השמ־לות עלו ב־10—15 אחוז לעומת אש־תקד, ונעים לרוב בין 10—25 דולר. קונים רבים ביקשו דוגמאות, אך לא הזמינו במקום. קונה גדול מגרמניה ביטל הזמנה שעמד לתת, משנוכח כי המחירים גבוהים.

✶ **הדר דזון** (הלבשה מסוגים שונים): עיסקות חתומות ב־92 אלף דולר, לעומת כ־80 אלף דולר אש־תקד. עיסקות פתוחות עוד כ־100 אלף דולר. באו פחות קניינים מב־עבר, אך אלו שהגיעו היו „חזקים": קאופרינג (גרמניה) קנה ב־36 אלף דולר, ספשיליטי ספורט (ארה״ב) ב־12 אלף דולר. נקרמו מגרמניה מנהל מרים של עיסקות היכולות ל־הגיע ל־60 אלף דולר. המפעל העלה מחירים ב־15% לעומת אשתקד. הנר־צאה: רשת קאוטהאלה מגרמניה ביקשה להזמין ב־50—60 אלף דולר, ובשל המחירים נסוגה והעיסקה בוט־לה. הפיחות לא השפיע על העיסקות. הנהלת המפעל אינה מרוצה מתצוגות האופנה, שלדעתה לא אורגנו כה־לכה. הדר דזון מציינת כי שני קנ־יינים יהודים שמגנו לבוא בעבר מ־ארה״ב לא הגיעו הפעם: רוברט הל וג׳יימי פני.

✶ **ידידי** (מבני שר): הנהלת ה־מפעל אינה מוכנה למסור מספרים, כי הם סרם סוכמו. לפי הערכה ראי־שונה נראה שהמכירות היו יותר מב־אשתקד, שאז מכרו ב־300 אלף דו־לר (מכלל יצוא המפעל 1.5 מיליון דולר). המחירים עלו ב־15—18%, לעומת אשתקד. קונים עיקריים: סאכס פיפט אוניו, לורדון מיילור, מרשל פילד (כולם מארה״ב), הרפי לבד), סוויסה (יפאן). הפיחות לא הזיק ולא הועיל לעיסקות. מחירי בב־די עור נעים בין 50 ל־150 דולר. קניין אמריקאי בדל ותלבן שחמחי־רים בישראל עלו בשנה האחרונה מתר יותר מבארצות.

✶ **כיתן דימונה** (ביגוד לקיץ): מכרו בכ־50 אלף דולר, לעומת 34 אלף דולר אשתקד. החברה מרוצה, כי יצרה קשרים עם חברות גדולות, כגון סלפרידג׳ס מבריטניה, וכן קנ־יינים מארה״ב, צרפת והוסטרליה. בצגי כיתן דימונה מצביע על מיעוט הקניינים.

✶ **מקבו** (מעילי עור): המפעל קי־בל עד היום הזמנות במיליון דולר ל־1973, ומקוה לקבוע אלו מהן נובע משבוע האופנה. לדוגמא, חנותל מרים עם חנות מיסי בניו־יורק על עיסקה ב־150 אלף דולר: היא סוכ־מה בעת שבוע האופנה, אך היתה יוצאת לפועל גם לולא השבוע. רשת מאגנון (פילדלפיה) קנתה בכמה עש־רות אלפי דולרים. המחירים עלו בכ־20% לעומת אשתקד ונעים בין 50 ל־110 דולר.

✶ **ניבו** (מבני נשים): קיבלו ב־משך השבוע הזמנות ב־100 אלף דו־לר, לעומת 150 אלף דולר אשתקד. מתנהל מרים על עיסקות נוספות. „כרגע ישנו אצלי קניין רציני מ־גרמניה היכול לקנות בעוד 100 אלף דולר״ — אומר בציג המחברה. העיס־קות העיקריות: שוחה (ביגוד מגר־מניה) קנה ב־70 אלף דולר; מייסי קנתה ב־30 אלף דולר. המחירים עלו ב־10%. פיחות הדולר לא השפיע, לגיבה — לדבריה — קניינים קבר־עים, ואפשר להתקיים גם בלי שבוע האופנה.

✶ **יזרילים פלפבור** (מעילי שר): עשה עיסקות כמו אשתקד — 350 אלף דולר. פיחות הדולר מזיק, כי את המחירים לקניינים כבר אי אפ־שר היה לשנות, ולעומת זאת הנתיק־רו חמרי גלם מיובאים מצרפת ומיפ־ן. היו כמה קניינים חדשים, ביניהם בקרמן מגרמניה.

✶ **פפקו** (מבני קטיפה): אין עיס־קות שסתכמו. מנהלים מרים על כמה עיסקות, ביניהן עם חברות שיווק גדולות מארה״ב ומגרמניה. המחי־רים עלו לעומת אשתקד ב־20—30 אחוז.

✶ **קידמה** (חולצות ומרינים ל־נשים): משתתפים פעם ראשונה ב־שבוע האופנה. עיסקות חתומות ב־25 אלף דולר ומרים של עיסקות ב־עוד 15 אלף דולר. קונה עיקרי: דר־אנה סטורס (ארה״ב) 12 אלף דולר.

✶ **קרנית** (וקטפים מעוני המאקרו־לן): עיסקות ב־80 אלף דולר, ב־ניהן למייסי ב־15 אלף דולר, לחב־רה הלבנים ב־16 אלף, לנקרמן ב־10 אלפים, לסוויסה (יפאן) ב־12 אלף, למרשל פילד ב־4000 דולר ו־עוד. מחירי הדיקטים 25—35 דולר. לאחר פיחות הדולר ניסתה החברה להעלות מחירים לגבי קניינים מ־אירופה, אך לא הצליחה.

✶ **תפארת** (מבני ילדים): עיס־קות בשבוע האופנה 18 אלף דולר, מתוך יצוא חזוי של 400 אלף דולר. המחירים עלו ב־10%. זקוקים ל־„שבוע" רק לקשרים, לא לעיסקות מיידיות.

התעשיין הוותיק אברהם שפירא (שמיתי כרמל) שהה בשבוע האופ־נה בעיקר כמשקיף. הוא מסכים עם הרגשתם הכללית של יצרנים רבים. כי תגובת הקניינים בחדרי הצגוגה היתה חלשה לעומת אשתקד; קשה לו לנתח את הסיבות לכך.

מנהלת מרכז האופנה במכון היצוא, גבי יעל ממלון, אומרת כי המכון לא עקב אחרי הקניינים ואין סטטיסטיקה של מספר הביקורים בכל חדר. „יית־כן מאוד שיצרן מסוים מתלונן כ־שהם שהקניין לא בא אליו״ היא או־מרת „ולעומת זאת שמעתי על מס־פר יצרנים שעשו עסקים יוצאים כן הכלל״.

ידיעות עסקיות בקצרה

● **בניה מתועשת.** חברת יב־נה לבניה מתועשת, שבבתה בשנים האחרונות עבור משרד השיכון ושי־כון עובדים, החלה בבניית דירות ל־שוק הפרטי. לצורך זה רכשה עתודות קרקע בראשון־לציון, ברחובות, בר־מת־גן, ברמת־השרון ובנבעת־שמו־אל. החברה נוסדה ב־1963 ע״י מש־פחת סגל, קבלנים ותיקים, ועיי מש־קיעי חוץ. עד כה בנתה יותר מ־6,000 יחידות דיור לחגות צעירים, מעטי יכולת ומולים חדשים. החברה קשורה בהסכם יחע עם קיבוצרן בא־לוסי הצרפתי, הנבנה עם בדולי מפע־לי הבניה באירופה. יבנה מייצרת בעצמה את חלק הארי של מרכיבי הבנייה במפעלה בבנבה, המעסיק יר־תר מ־500 עובדים.

● **בנקים.** פירסם ישראל בנק אגד סרסם קונפנסי אוף ניו־יורק — חברה־בת של בנק לאומי — עלותה השנה מהמקום ה־349 למקום ה־257 מבין 14,000 הבנקים האמריקאים. זו תוצאה מרשימה עסקים של הבנק, שיש לו מלבד המשרד הראשי ב־שדרה המרכזית, 3 סניפים — בחול־סטרים, ברוחוקאי ובמאר־איי בהא־מס. בנק לאומי עצמו תופס את ה־מקום ה־103 בבנקאות העולמית.

● **צבע.** הגימור החיצוני לסמר־נת המילים החדשה של חיל־הים — „רשף״ — נעשה פלוריני כפלי „אסקר״, שצבעו אותה בצבע מיוחד. לצביעת המפרנה קדם מחקר בן 3 שנים במעבדות החברה, עד שנמצא הצבע השונה על דרישותיו המיוחד דות של חיל־הים.

אומדן מספר עובדי השטחים — 56,000

מאת פנחס „הארץ" למעיני כלכלה

מנתוני לשכת הדיווח הכללי באיצר מתברר, כי מספר העוב־דים מן השטחים בתחומי הקו הירוק היה בנובמבר 1972 למע־לה מ־38 אלף איש. 52 אחוז מהם עבדו בענף הבנין, 11 אחוז בתקלאות, 28 אחוז בתעשיה ו־8.6 אחוז בשירותים.

באוקטובר 1972 היה מספר ה־עובדים מן השטחים קטן למעלה מ־39 אלף עובדים.

חוגים ממסוד העבודה מסרו, כי נתונים אלה אינם משקפים למעשה את היקף העבודה מן השטחים מאחר הם מבוססים על דיווחי לשכות העבודה בל־בד. לפי הערכת מסוד העבודה הניע מספר העובדים מן השט־חים לסוף נובמבר ל־56 אלף.

מדד שערי המניות בבורסה התל־אביבית

100 — 31.3.67

	18.2.73	19.2.73
מדד כללי	312.53	310.28
כספים וביטוח	264.82	263.31
מזה:		
בנקים מסחריים	294.36	292.98
בנקים למשכנתאות	260.19	258.19
מזרחות מימון		
ענפיים	254.61	252.57
חברות להשקעה	265.49	263.55
תעשיה	461.47	458.70
מסחר ושירותים	458.17	451.85
מקרקעין, ביני ופיתוח (פרט להודים)	273.70	270.61

בנק אגוד לישראל בע״מ

הודעה לבעלי המניות

ניתנת בזה הודעה כי ביום 13 במרץ 1973 בשעה 12.30 ותקיים במשרדו הרשום של הבנק, ברחוב אחוזת בית 8—6 בתל־אביב, אסיפה כללית שלא מן המנין של הבנק, לשם דיון בהחלטה הבאה, ובאם הדבר ייחשב כראוי, וקבלתה בתור החלטה מיוחדת:

החלטה מיוחדת

„לבטל את תקנות ההתאגדות הקיימות של הבנק ולהחליפן בתקנות התאגדות חדשות, לפי הנוסח שהוצג בפני אסיפה זו, סומן באות „א" ונחתם בראשי תיבות ע״י היו״ר לשם זהוי".

ניתן לעיין בנוסח תקנות ההתאגדות החדשות המר־צעות לפי ההחלטה המיוחדת הנ״ל, וזאת במשרדו הרשום של הבנק במשך שעות העבודה הרגילות, בכל עת לפני קיום האסיפה הכללית או בעת קיום האסיפה.

בפקודת הדירקטוריון

א. פירסט

מזכיר

החברה לניהול קרנות בנאמנות בע״מ

	מחיר יחידה	מחיר פדיון	מחיר שוק
צבר	296.9	282.8	289.8
ארז	144.2 ב.ר.	137.3 ב.ר.	140.8 ב.ר.
איתן	118.92	—	160.02

הנאמן: בנק הפועלים בע״מ

המפתח לפרסום בארץ — פרסום ב־הארץ

STAHL ELECTRIC HOISTS

עגורנים לתעשיה

ב. רוזנברג

חב׳ הנדסית בע״מ

תל־אביב, רח׳ לינקולן 19 טל. 289483

משרד המסחר והתעשיה

המכון לפריון העבודה והייצור

מרכז הסיוע לתעשיה זעירה

תשל״ג — 1973

תחרות

מוצרי קרמיקה אומנותית־שימושית

בתהליך תעשייתי וחצי תעשייתי

א. **מטרות התחרות:**

לתרום להשבחת עיצוב המוצר הקרמי התעשייתי.
ולטפח את היכולת הטכנולוגית העיצובית והכלכלית של הענף.

ב. **המשתתפים:**

התחרות פתוחה למעצבים, לתעשיינים, לאומנים, ואמנים ולכל אדם שיש לו חלק בעיצובו או בייצורו של המוצר.

ג. **תבחינים (קריטריונים):**

1. מוצרים בתהליך תעשייתי.
2. מוצרים בתהליך חצי תעשייתי.
3. דגמים חדשים ומקוריים המיועדים לייצור בתהליך תעשייתי מלא או חצי תעשייתי.

המוצרים חייבים להיות מקוריים, מחומר קרמי או פורצלן.

ד. **אופן ההגשה:**

ניתן להגיש לועדת התחרות דגמים ומוצרים, ללא הגבלה במספר.

המשתתף בתחרות רשאי להגיש:

1. מערכות מסוגים שונים. 2. מוצרים בודדים.
3. חלקי קרמיקה המיועדים להשתלב במוצר שלם.

ה. **תערוכה:**

תערוכה של עבודות מצטיינות תתקיים במוזיאון הקרמיקה, ברמת־אביב, במסגרת אירועי הכ״ה למדינת ישראל.

ו. **פרסים, סמלים ותעודות:**

יחולקו פרסים כספיים בסך כולל של —.7500 ל״י וכן 15 תעודות שבח.
תקנון מפורט יישלח לפי פניה בטלפון או בכתב.

המען: ועדת התחרות מרכז הסיוע לתעשיה הזעירה
שביל המרץ 4, קרית המלאכה, תל־אביב, טלפון 82.11.92.

הצץ לכל אחת מ־24 הקומות.

כבר עתה תוכל לראות את המגדל בהקמתו

במגדל החברה המרכזית משרדים אקסקלוסיביים המתאימים לצרכיך. בכל משרד מיזוג אויר מרכזי לקירור ולחמום. רצוף פי. וי. סי. מטון, חיבור לפלפון, חלונות רחבים. תקרות אקוסטיות תוך־במגדל מרכז מסחרי חוסם הכולל מסעדת יוקרה, מטון מהיר, 30 חניות מעוטות, תחנת דלק, רחיצה וסיכה. וכמובן חיון ציבורי צמוד בן 7 קומות.

מגדל החב׳ המרכזית ממוקם 50 מ׳ מכבר דיזנגוף אזור חפשי לתעשה בשעות היום. פרטים נוספים יימסרו לך ברצון במשרד המכירות המצא באתר הבניה.

מגדל החברה המרכזית רח׳ לוריא. טל. 287678. ת״א ליד כבר דיזנגוף

אדי אבות צלום נורבדם

תדמית היוצרת כסף

אם אינך מבין את הערך של תדמית טובה, למען השם, עזוב אותנו לנפשנו. אנו בונים תדמית היוצרת כסף. בשפה פשוטה: אנו מוכרים.

ארדיו פרסומאים בע"מ

רח' השופטים 2, ת"א. טל. 281179 - 281177.

כלכלה ועסקים

זשש על אף שפע בספנות גרמניה

הזמנות ללא-תקדים בינואר 1973 * דאגה מתכניות יפן

במשק העולמי

מאת אשר שלאין

שנת 1973 החלה בסימן ברכה ל־ספנות בשפון גרמניה המערבית. ב־יש מספנות גדולות הותבנו בינואר בר 11 מיכליות גדולות בנפח של ; מיליון טון — יותר מנפח ההו־ות בכל המספנות גרמניה המע־רבית ב־1971 או 1972. גם ערך ההו־ית הגיע ל־1.6 מיליארד מארק, כמ־ב לערך ההזמנות של שנה שלמה מיל את היקף ההזמנות של מספ־ גרמניה המערבית ב־25%. ל־30,0 עובדים במספנות הנ"ל מוב־ות ותעסוקה עד אמצע 1976.

עם זאת קיימים בהערכת האניות הערב־גרמנית חששות לגבי הרוח־ות בעתיד. יש בין המספנות כ־ה שרק בשנים האחרונות כיסו מדים מסברים של העבר, ויש השקיעו מאות מיליוני מארקים ב־דוש הציוד.

הפלוגות, ובפרט השכר, גטות לע־ת ולבלוע את הרווחים. קיימת ב־חו של שנים מספר גם סכנה מבס־ות יפאן, שמיוחסים להן כוונה מגיל את כושר יצורן העצום בין ל־1975.

מר לפיחות הדולר חכשו גם מ־וף או ניוד של המארק הגרמני, עתה, עם ניוד היען — צפויים רוגות למספנות גרמניה.

המיקוד שהיה ב־1971 במארק ה־מני פנע בהכנסות המספנות. לעמ־

רוב יצוא הדשנים היפאני — לסין

יש כוונה לתתום בסוף פברואר חו־ אספקה לזמן ארוך לאספקת דש־ים מיפאן לסין. יושב ראש התאג־ות מעשיית הדשנים ביפאן מסר, ר יצרני הדשנים ביפאן מייצאים 60% מתפוקתם, ומזה 80% לסין.

שוי היצוא היפאני של אמוניה־גפ־ מ, אוריאה ואמון כלורידי בשנה מוסתיה במארס זה, נאמד ב־38 מיליון דולר.

דרושות כתבניות

דרושות כתבניות מנוסות לבצוע העבודות המגוונות והמשתלמות שיש לנו להציע.

התעסוקה היא זמנית אך לתקופה ממושכת ככל שתרצי. פני היום, התחילי מחר.

בר המתרגמים translators

תל-אביב. רח' רחל 1, טל. 241780
ירושלים, רח' יפאי 6, (מול בנין גד) טל. 228572
חיפה, רח' לוטוס 8 א. טל. 84268

הפרצוב בע"מ

מה עושה הפיחות למאזן התשלומים של ארה"ב

מי שהקשיב לדברי פרשנות ב־קשר לפיחות הדולר, וראי שמע ביקורים כמו „הבוא של אירו־פה מארה"ב יוזל עכשיו והיצוא יתייקר". ביטויים כאלה שקל ל־השמיעם בהיסח הדעת, אינם מדויקים. אם נעיין בתוצאות ה־פיחות מנקודת ראותו של המס־ריקאי הקונה ומוכר בדולרים, הרי הפיחות יביא הן לעליה מחירי הבוא הן לעליית מחירי היצוא — בדולרים.

מצפים שהפיחות יביא לצמ־צום הגרעון במאזן המסחרי של ארה"ב. כדאי להעיר, כי אם תוזיה לפיחות השפעה דומה על מחירי הבוא ומחירי היצוא, וכל עוד ויחס בין הבוא והיצוא לא ישתנה, יש לצפות לעליה ב־סכום הגרעון המסחרי, היות ר־גרעון זה נמדד בעצמו בדולרים שעוזבתו. יש להניח, כי כמויות הבוא והיצוא לא ישפעו מן הפיחות מיד.

רק במידה שהעליה במחירי ה־יבוא והיצוא — בדולרים — תביא לשינוי ההתנהגות הכלכ־לית, בכך שהיחידות הכלכליות במשק יצמיחו ליבוא פחות וליצא יותר, תושג הגשמה המבוקשת של צמצום הגרעון במאזן התש־לומים.

„שולחן ערוך" לניהול מחשבים

אגודת המחשב הבריטית פרסמה שולחן ערוך (לדבריה ראשון ב־עולם) לנהגי עיבוד נתונים. סיר־מה פורסמה בשנה שעברה ונתקב־לו 600 הצעות שיפור מהלקי עולם שונים. בין הנושאים: הצעות שו־רות חדות, פיתוח והפעלת מע־כות, ביקורת מערכות, בסיסי נתו־נים, בנקים של נתונים, תקשורת וכן האחריות של מקבלי פרויקטים.

בין הכללים: יש להקצב היטב את העבודות, לרבות את זמן הצי־טוק של העובדים ושל המחשב בכל מטלה. באשר לבסתון, מומלץ על נעילת המסופים (טרמינלים) ושל שימוש בסיסמאות לשמירת הגישה לקבצים ולתכניות.

האגודה מוצנת, כי רוב הארגונים אינם יודעים את העלות האמיתית של עיבודי המחשב. היא מציינת, כי הצלחת הכללים המוצעים תלויה ברצון לאמצם ובתבונת־יישומם.

חברות עולמיות גורמות זעזועים מוניטריים

בביבות המבט של ארה"ב פיר־סמה מחקר אודות השפעת ה־חברות הרב־לאומיות על המס־הר, ההשקעות והמעטוקה. המח־קר בוצע לפי דרישת ועדת מש־נה של הסנאט.

המחקר מראה, כי בסוף 1971 היו לחברות פרטיות הפועלות ב־שוק הבין־לאומי נכסים נזילים בסך 268 מיליארד דולר — סכום המשותה בערך לתקציב הממ־שלה הפדרלית המתוכנן לשנה הבאה. סכום זה עולה כמעט פי שניים על הסכומים שבידי כל הבנקים המרכזיים המוסדות ה־מוניטריים הבין־לאומיים, הצר־כים לשמש כבלמים לזעזועים ב־שוקי הכספים בעולם.

די בכך שהחברות הבין־לאו־מיות יגיבו אפילו באופן מתון על סימני משבר בהחזת סכומי כסף — כדי שתיגרמנה התפתחות משבר של ממש — קובע המח־קר, המזהה עם זאת את החב־רות מאשמת „מניעים הורסניים חמסניים", וטסיק כי כל כוונתן להגן על ערך נכסיהן ככל יכולתן.

בקרה מגנטית לנכנסים ויוצאים

חברה לוגזנית מציעה מערכת ציוד לביקורת כניסה למפעלים על־ידי שימוש בכרטיס פלסטי המכיל שכבת מיגנום, שבה אפשר להס־ביע בכתב־שחר מנגטי קוד כניסה. כאשר מכניסים את הכרטיס למתקן המיוחד, יקרא הכתב ומועמה ל־סיסמה המתוכנתת במיתקן. אם מד־שגת התאמה, הכניסה מתאפשרת. אפשרויים מיליון קודים שונים.

המיתקן יכול להיות מקושר גם ללוח מקשים, שבו מחייג הכר־סיס ידשון קוד אישי או סיסמה יד־מית לפני שהכניסה תיפתח. אפשר להשתמש במיתקן גם כדי לפקח על כניסה ויציאה של עובדים ואפילו למנוע שהייה של אנשים אחר המון שהם רשאים להימצא במקום.

ניתן גם להסדיר מחיקה של הסיס־כה מהכרטיס בזמן הקריאה וחו־דשה ביציאה דרך מיתקן אחר, וכך למנוע העברת הכרטיס לאדם אחר.

השפעות פיחות הדולר

בבורסות ניו־יורק

שרות „הארץ"

סיכום התהפוכות: הדאו־ג'ונס במקומו

פיחות שער הדולר גרם לתנודות חריפות בבגמות המסחר בבורסות לניירות ערך של ניו־יורק. מאז אר־גוסט 1971 לא היו תהפוכות כה קיצוניות במדד הדאו־ג'ונס כפי ש־אירע בשבוע שחלף.

פתיחת המסחר ביום ג' שעבר היתה בסחרורת: המדד עלה 21.6 נקודות הוך הגיי הטשה הראשונה, לרכוה של 1,020. בחשול הוראות הקניה שהציף את השוק היה בפוי: פיחות הדולר פירוקו כדאיות־יתר ברכישת נכסים. כלומר המשקיעים האמריקאים ואלה שמחוץ לארה"ב הסיקו את המסקנה הברורה משר־נו מצמדו של הדולר — גדלה ה־כדאיות בהשקעה במפעלי ארה"ב, במיוחד אלה שייהנו מעריפות ב־ייבוא לאחר הפיחות.

אולם העליה החדה מדי נפסקה מיד בגלל שני גורמים: מימוש רוח־חים מיידי של גורמים המפעלים ל־טווח קצר, וחוסר הוראות לגבי המ־שך המצב בשוקי המסבע. שכן ב־ימי ד' וה' התברר, כי גם ההסדר המוניטארי האצרון אינו יציב דיו. רק בסוף השבוע, כלומר בשעות המאוחרות של יום ו' התברר, כי הדולר התחזק במקצת בשוקי הכס־פים באירופה ובייפן. רגיעה כזו פר־רושת שהספקולנטים של אירופה יסי־סו סכומים נכבדים להשקעות בארי־ה"ב.

התפתחות מדד הדאו ג'ונס שיקפה היטב את המגמות האלה. ביום ד' שעבר כתב וול־סטריט ג'ורנל, בעל ההשפעה הרבה על ועגים פיננסיים בארה"ב ומחוצה לה: בל יתפס מי־שהו לדעה המוטעית, כי ארה"ב פתרה את הבעיות המוניטאריות על־ידי פיחות הדולר. והבורסות הגיבו ב־ירידות חדות. המדד ירד ב־16.85 נקודות.

גורם נוסף המסביע חותמו על ה־בורסות, האמריקאיות נובע מחוסר הוראות לגבי המשך המצב הכלכלי בארה"ב, העליות הנוספות במחירים ובעיקר התיקורות מחצרי המחון, ה־חששות מפני שלב ג' של מדיניות ה־משיא ניכסון. התקפאה מרצון של מחירים ושכר אינה ברורה די צר־כה כבחינת ההשפעה על ענפי ה־כלכלה השונים והבורסות אינן אר־הבות סיכוי שאלה.

בסיכום השבועי נסגר המדד על רמה של 979.23, ירידה דומה של 0.23 נק' לעומת סוף השבוע הקו־דם.

בשוקי השחורות

מאת אלעזר לוין

מגמת התייקרות בערפל המוניטרי

פיחות הדולר, בראשית השבוע שעבר, הביא כצפוי לעליית שערים כלליית־כמעט בשוקי המטבעות ו־חמרי הגלם בלונדון. למעשה היתה כאן בעיקר התאמת מחירים, שהגש־פעה מכמה גורמים: הלייש יוסקה, סכנית, בהשוואה לדולר, אך נוסה חולשתה עלה שערה ביחס לדולר בשיעור קטן, כך שהתהוה פיחות מכני כלפי כמה מטבעות אירופיים. מצד שני עלו מחירי המחורות ב־ארה"ב מיד עם הפיחות והדבר הביא כמובן להתאמת מחירים בין בורסות ניו־יורק ולונדון. כל הגורמים ה־ללו יחד יצרו ערעל בשוק במשך רוב יכות השבוע שעבר. עליות ה־מחירים הקיפו כמעט את כל המחר־רות ונעו בשיעורים שונים שבין 2 אחוזים ל־7—8 אחוזים.

התתיקרות הבולטת של השבוע היתה בזהב: ב־5.28 דולר לאונ־קיה, עד למחיר־שיא של 73.38 דו־לר לאונקיה. זאת כמובן כתוצאה ישירה של פיחות הדולר ביחס ל־זהב. מצד שני עלה מחיר הכסף ב־סיכום שבועי רק ב־0.3 פני לאונ־קיה (אחרי שהיו כבר עליות שערים חזקות יותר במחירו במשך השבוע) עד ל־90 פני לאונקיה.

המתמסת השתנת הגיבו בעליות מתונות־יחסית על פיחות הדולר. ב־מרכז התמצינות עמדה הנחושת. ומחיר עלה ב־9 ליי"ש, שהם כ־2%, ונקבע ביום ו' ל־506.2 ליי"ש לטונה. העליה השפעה גם משמועות ש־לפיהן מבקשת סין לקנות כמויות ניכרות של נחושת מצ'ילי.

עליה ניכרת במיוחד — 9.5 ליי"ש למונה — היתה במחיר האבץ, עד ל־177.6 ליי"ש לטונה. עליה מקבילה היתה במחיר האבץ לשלשה חד־שים, שנקבע בסוף השבוע ל־181.1 ליי"ש לטונה. הסיבה לכך הן ידי־עות כי ברעת יצרנים אירופיים להע־לות את מחיר האבץ לשלשה חד־שים, העומד כיום על 173 ליי"ש ל־טונה.

מחירי הנומי עלו ב־0.6 פני לקילו הגיעו לשיא תלת־שנתי של 23.35 פני לקילו, נוסח ידיעות על הורפת המחסור בנומי במרחב הרחוק, שהוא הספק העיקרי של נומי. הידיעה ה־בולטת של השבוע בנושא זה מס־רה, כי ממשלת מלזיה מחפשת נומי במרחב אירופה, כדי לעמוד בהת־חייבויות מכירה של נומי לחודש ה־נוכחי.

המצב החריף גם בשוק הצמר: ביום ו' לא היה מחיר לראשי־צמר 64, בטל המחסור החריף בצמר ל־מסירה מיידית. המחירים למסירה עתידית עלו בהתמדה במשך השבוע והמחיר למסירה במארס נקבע ל־288—285 פני לקילו — עליה של כ־20 פני במשך השבוע. הביקוש גבר וכתוצאה מכך גדלו המחזורים.

בחמרי גלם אחרים היו השינויים מתונים יותר: כותנה עלתה ב־0.4 סנט לפאונד, ל־40.5 סנט. קפה הת־יקר ב־6.5 ליי"ש, ל־317.5 ליי"ש ל־טונה. מחיר הקקאו עלה בצורה יד־תר בולטת — 32 ליי"ש לטונה, עד 445 ליי"ש לטונה. לעומת זאת ירד מחיר המוכר ב־5 ליי"ש לטונה, ל־88 ליי"ש. כן היו ירידות במחירי התה.

בנק לפתוח ולמשכנתאות לישראל בע"מ

הודעה בהתאם לסעיף 23 לחוק ניירות ערך תשכ"ח — 1968

ניתנת בזה הודעה כי החברה פרסמה היום תשקיף בדבר הנפקת סדרות אגרות חוב בשווי נקוב של —10,000,000 ל"י — 1978 — אשר מתוכן —5,000,000 ל"י רשומות על־שם ר—5,000,000 ל"י למוכ"ר, צמודות למדד יוקר המחיה או ללא הצמדה, לפי ברירת המחזיק (סדרה 40).

עותק מהתשקיף והעתק מהחיתר לפרסומו הוגשו לרשם החברות.

רשימת החתימות תיפתח ביום 21 בפברואר 1973 בשעה 8.30 לפני הצהריים, ותסגר ביום 21 במאי 1973 בשעה 12.00 בצהריים. הזכות בידי החברה לסגור את רשימת החתימות לפני כן.

עותקים של התשקיף ניתן להשיג בבנקים ואצל סוכני ניירות ערך, החברים בבורסה לניירות ערך בתל אביב.

הזמנות לאגרות החוב יש להגיש לחברה באמצעות בנק דיסקונט לישראל בע"מ, סניף ניירות ערך, ברחוב יהודה הלוי 38, תל אביב.

הודעה זו אינה מהווה הזמנה לציבור לרכוש את ניירות הערך המוצעים.

בנק כללי לישראל בע"מ
ISRAEL GENERAL BANK LTD

מאזן ליום 31 בדצמבר 1972

	31.12.71		
	ל"י	ל"י	ל"י
מזומנים ויתרות בבנק ישראל ובמוסדות בנקאיים		86.882.694	70.532.999
שטרי האוצר		1.607.761	733.761
ניירות ערך			
אגרות חוב של ממשלת ישראל	1.814.679		1.042.014
מניות בחברות בנות	2.500		2.500
		1.817.179	1.044.514
הלוואות, שטרות שנכנו וחשבונות אחרים			
הלוואות ושטרות שנכנו בנכסי הפרשה לחובות מסופקים		60.810.683	51.778.064
הלוואות מכספי פקדונות למתן הלוואות		48.696.671	37.004.451
חשבונות אחרים		3.386.758	3.486.067
		112.894.112	92.268.582
חלק בבנין בבעלות משותפת, זכויות משכר, התקנות וציוד, לפי העלות בנכסי הפחתות		1.686.215	1.405.739
התחייבויות לקוחות (ראה חשבון מקביל)			
בעד נכסין משנה וכתבי קיבול בנקאיים		10.108.994	8.247.801
בעד אשראי תעודות		18.257.848	7.552.995
בעד ערבויות והתחייבויות אחרות		35.912.420	23.852.339
		64.279.262	39.653.135
הבאורים המצורפים לדו"חות הכספיים מהווים חלק בלתי נפרד מהם.			
ברוך אדמוני דה רומשילד			
יושב ראש הדירקטוריון			
דוד שוחם			
חבר הדירקטוריון, מנהל כללי			
		269.167.223	205.638.730

	מונפק ונפרע		רשום	31.12.71
	ל"י		ל"י	ל"י
הון, קרנות ועודפים				
הון המניות				
מניות רגילות בנות 1 ל"י	3.000.000		4.000.000	3.000.000
מניות רגילות „א" בנות 10 ל"י	1.500.000		3.600.000	1.500.000
	4.500.000		7.600.000	4.500.000
פרמיות על מניות	794.350			794.350
קרן כללית ויתרת רווח בלתי מיוצרת	2.156.452			1.147.530
	7.450.802			6.441.880
פקדונות והשבונות אחרים				
פקדונות לפי דרישה (כולל יתרה של חברת בת בסך 23.930 ל"י; 1971 — 82.665 ל"י)	30.082.291			24.854.992
פקדונות לזמנים קצובים	100.807.260			72.646.801
פקדונות ממוסדות בנקאיים	11.879.176			14.840.677
פקדונות הממשלה למתן הלוואות	2.047.044			1.163.964
פקדונות והלוואות מבנק ישראל וממוסדות בנקאיים למתן הלוואות	20.455.427			15.765.718
פקדונות אחרים למתן הלוואות	26.209.200			25.541.400
השבונות אחרים (כולל קרן פנימית)	5.956.761			4.730.163
	197.437.159			159.543.715
התחייבויות על חשבון לקוחות (ראה חשבון מקביל)				
נכסין משנה וכתבי קיבול בנקאיים		10.108.994		8.247.801
אשראי תעודות		18.257.848		7.552.995
ערבויות והתחייבויות אחרות		35.912.420		23.852.339
	64.279.262			39.653.135
	269.167.223			205.638.730

באורים לדו"חות הכספיים לשנה שנסתיימה ב־31 בדצמבר 1972

1. שטרי האוצר וניירות ערך

א. הרכב:

			31.12.71
		ערך בספרים	ערך בספרים
		ל"י	ל"י
1. שטרי האוצר			
לפי העלות בתוספת ריבית שנצברה		1.630.870	740.897
בנכסי/—ריבית שנצברה		23.109	7.136
עלות		1.607.761	733.761
2. אגרות חוב של ממשלת ישראל, מאושרות להשקעה			
שיש לתן שער	1.162.182	1.202.197	1.019.546
בנכסי/—ריבית התפרשי הצמדה שנצברו		512.572	329.921
עלות		689.625	689.625
שאין לתן שער		1.307.931	397.797
בנכסי/—ריבית התפרשי הצמדה שנצברו		182.877	45.408
עלות		1.125.054	352.389
סך הכל		1.814.679	1.042.014
3. מניות בחברות בנות, שאין לתן שער לפי העלות		2.500	2.500

ב. אגרות חוב מאושרות להשקעה נכללו לפי העלות בתוספת הפרשי הצמדה וריבית שנצברו. אגרות חוב אלה ברכשו למטרת השקעה ולא למסחר תוגן לזמני מרעון של עד חמש שנים. הן תמדינה בערכן הנקוב בתוספת הפרשי הצמדה וריבית. תנודות במחירי השוק של אגרות חוב אלה אינן משפיעות על תוצאות והעמלות של הבנק. מאחר ושיטת בדיקת הפרשי הצמדה וריבית במשך שנות המקומן מבטיחה כי ערכן בעת פדיון יהיה שווה לערכן בספרים באותו מועד. סכומי הריבית והפרשי הצמדה שנצברו על גידות. הערך כמצוין לעיל נכללו בין נכסי הבנק בסעיף „השבונות אחרים".

2. קרבות למימון הייצוא

סעיף „פקדונות והלוואות מבנק ישראל וממוסדות בנקאיים למתן הלוואות" כולל סכומים שנתקבלו מבנק ישראל בקשר עם הקרבות למימון הייצוא. הסכומים שהופקדו בבנק ישראל בהתאם לתנאי הקרן למימון מעלותי ייצוא כלולים בסעיף „מזומנים ויתרות בבנק ישראל ובמוסדות בנקאיים".

3. פיצויים

הפרשות הבנק לתשלום פיצויי פרישה לעובדיו ומפקדו בקופת פיצויים מרכזית ובחברות בטוח. הסכומים שנצברו בקופת הפיצויים התשלומים לחברות הבטוח הגיעו, מכסים במלואם את התחייבויותיו של הבנק לתשלום פיצויי פרישה לעובדיו.

4. שערי הליפאין

נכסים והתחייבויות במטבע חוץ מתוקפים לפי השערים הרשמיים ליום המאזן.

5. מסים על הכנסה

שומות סופיות נתקבלו לשנים עד וכולל שנת 1969.

6. התקשרויות והתחייבויות תלויות

קיימות התקשרויות והתחייבויות תלויות בגין:

א. מכירות וקניות של מטבע חוץ על ידי הבנק לתאריך בצתיד בסך 12.117.016 ל"י (1971 — 40.085.367 ל"י).

ב. אופציה שניתנה ללקוחות למכור בחזרה לבנק שטרי חוב בדולרים של ארצות הברית בסך 500.000 $ וזאת לפי המחיר של ערכם הנקוב בתוספת ריבית שנצברה עליהם.

ג. מניות בחברה בת שתשלומן המלא טרם נדרש בסך 18.500 ל"י (1971—18.500 ל"י).

ד. ערבות הבנק לחברי קופת פיצויים מרכזית המבטיחה החזר סכומי הקרן שהופקדו על ידם בקופה זו המנוהלת על ידי. ערך הנכסים של הקופה האמורה לתאריך המאזן עולה על הסכומים להם ערב הבנק.

7. הרשמה בהתאם לסעיף 107 (5) לפקודת החברות:

לחברות הבנות לא היו רווחים אי הפסדים.

דו"ח רווח והפסד לשנה שנסתיימה ביום 31 בדצמבר 1972

		שנה קודמת
	ל"י	ל"י
הכנסות ריבית		
ריבית מהלוואות ומכין שטרות	9.214.303	7.369.544
ריבית מפקדונות בבנק ישראל ובמוסדות בנקאיים	4.812.524	3.535.448
הכנסות מאגרות חוב מאושרות להשקעה — ריבית, כולל הפרשי הצמדה	320.120	139.415
רווחים ממכירות, נטו	—	97.273
הכנסות אחרות מעסקי הבנק בניירות ערך		
המחוזקים לצרכי מסחר	239.823	104.704
עמלות והכנסות אחרות	3.979.967	2.497.749
סך הכל	18.566.737	13.744.133
הוצאות ריבית		
ריבית על מקדונות והלוואות	10.033.387	7.600.792
עמלות	230.032	484.420
הפרשה לחובות מסופקים, נטו	209.883	243.181
משכורת והוצאות נלוות	2.393.808	1.756.626
החזקת בניני הבנק	367.903	270.442
הוצאות בנין הבנק, התקנות וציוד	192.942	102.727
הוצאות אחרות	1.319.860	948.471
סך הכל	14.747.815	11.406.659
רווח מפעולות רגילות, לפני מסים	3.818.922	2.337.474
הפרשה למסים על ההכנסה		
רווח נקי	2.050.000	1.360.000
	1.768.922	977.474
יתרת הרווח לתחילת השנה	147.530	135.056
רווח ליעוד	1.916.452	1.112.530
יעוד הרווחים		
העברה לקרן כללית	1.000.000	600.000
העברה לקרן פנימית	400.000	365.000
דיבידנדים במזומנים — ברוטו	360.000	—
	1.760.000	965.000
יתרת הרווח שלא יועדה	156.452	147.530

דין וחשבון המבקרים לבעלי המניות של בנק כללי לישראל בע"מ מוגבל

בדקנו את המאזן של בנק כללי לישראל בע"מ מוגבל ליום 31 בדצמבר 1972 ואת דו"ח רווח והפסד לשנה שנסתיימה באותו תאריך. בדקנו בדרכה לפי חקני בקורת מקובלים והתאמנו לכך בקטנו באותם נהלי בקורת אשר חשבנום לדרושים בהתאם לנסיבות.

לדעתנו, המאזן ודו"ח רווח והפסד הנ"ל משקפים באופן נאות בהתאם לכללי החשבונאות המקובלים את מצב עסקי הבנק ליום 31 בדצמבר 1972 ואת תוצאות פעולותיו לשנה שנסתיימה באותו תאריך.

בהתאם לסעיף 109 של פקודת החברות, אנו מציינים שקבלנו את כל הידיעות והבאורים שנדרשו על ידינו וכי דעתנו על המאזן ועל דו"ח רווח והפסד הנ"ל ניתנת לפי מיטב ידיעותינו והבאורים שקבלנו וכפי שנראה מתוך פנקסי הבנק.

פומן, חייקין, ציפורין ושות'
רואי חשבון

תל־אביב, 15 בינואר 1973

דרוש

שטח תעשייתי

25 דונם

באיזור תעשייתי הרצליה ע"י כביש אכדיה

מסודר, רצוי מרכזי ביותר, כבישים, מים במקום

רק מוכרים רצינים ישירים יפנו לת"ד 16512 ת"א

המגן חברה לבטוח בע"מ

כל סוגי בטוח
הון נפרע - 3.000.000 לי

פלתורס בע"מ
בטוח

هكذا من الأصل

هكذا من الأصل

נדחתה הבקשה לדחות את ועידת ע"מ

ביהמ"ש: דעות המבקשים שונות מדעות המפלגה

(ע). בית המשפט המחוזי בתל־אביב דחה אתמול בקשה לאסור את קיומה של ועידת הרשימה המממלכתית (ע"מ), המתוכננת להתכנס ב־ירושלים.

לבית המשפט הוגשה בקשת להר־צאה צו מניעה נגד כינוסה של זו־ועידה. המבקשים, יאיר פרידמן ו־מיכאל בולדשטיין, טענו בבקשתם, כי הם כי נמנים עם מייסדי המפ־לגה, אך לא ניתן להם להשתתף בועידה, שתמקידה לקבוע את מצע המפלגה.

פרקליטם של העותרים, עו"ד זאיים משגב, הוסיף כי שולחיו מייצגים קבוצה של כ־170 איש, התומכים בדיעותיהם. על כך השיב עו"ד בנ־מין לוינבוק, פרקליטה של הרשימה המממלכתית, כי שני המבקשים לא נענו לפרסומי הרשימה להתפקד, ו־כיום אינם חברי מפלגה. יתר על כן, הם גם לא נבחרו מטעם שום סניף כדי להשתתף בועידה. הוא ה־עיד כי שני העותרים כבר פנו ל־בית המשפט לפני מספר חודשים ו־טענו שחברי הכנסת מטעם ע"מ אינם רשאים לייצג את המפלגה, ובקשותם זו נדחתה גם במעמד זה־קדמון.

השופט, ש. ת. לובוצקי, שמע את טענות יאיר פרידמן ולאחר מכן את דבריו של מר אמנון לין, חבר ועדת הבחירות המרכזית של ע"מ.

לאחר שמיעת הטרחות קבע, כי דעותיהם של המבקשים, כפי ש־הושמעו בבית המשפט, שונות לח־לוטין מדיעות הרשימה המממלכתית. השופט קבע כי המאבק בתוך מפ־לגה יכול להתנהל במסגרת הדיפר־נית של המפלגה, ומכיוון שהמבקר־שים דוגלים בדיעותיה הנוגדים את מסגרת הדיעונית של הרבוצה — אין הם יכולים להיאבק על כך בתוך המפלגה עצמה. לכן דחה את הב־קשה לצו המניעה.

160 אלף ל"י מקונצרט תיאודוראקיס למען אגודת ידידי בתיה"ח בתל אביב

(ע). תשואות סוערות ובלתי־שו־קות ליוו את הופעתו של המלחין היווני, מיקיס תיאודוראקיס ולהקתו, בקונצרט חגיגי שנערך אור לאתמול בהיכל התרבות בתל־אביב ושהכנסתו תיו הוקדשו לרכישת ציוד חדיש בשביל בתי־חולים בתל־אביב—יפו.

בין הקהל שמילא את האולם עד אפס מקום נראו שרי ממשלה, וב־ניהם שר הבריאות ויקטור שם־טוב, הרמטכ"ל רב־אלוף דוד אלעזר ואלו־פי צחיל, ראש העיריה יהושע רבי־נוביץ, מזכיר ההסתדרות יצחק בן־אהרון ואישי ציבור אחרים.

הכנסותיו של הקונצרט, שנערך מטעם אגודת ידידי בתי־חולים תיא־יפו, הסתכמו ב־160 אלף ל"י, וכפי שנמסר, תקיים האגודה בחודש מארס מבצע התרמה מבית לבית בסיסמה „עזור לעורים ונעזרתי". במבצע יש־תתפו אלפי תלמידים מבתי־הספר של תל־אביב רבה ורמת־גן.

בתום הקונצרט נערכה קבלת־פנים בהשתתפות מוזמנים במלון הילטון, שהנהלתו תרמה את האולם והציבור.

מת י. קרוא

מנכ"ל רסקו, בן 46

ישראל קרוא (46), מנכ"ל רסקו וחברות הקבוצה שלה, מת בשבת בלונדון, שם שהה לרגל הרחבת שס־קי החברה.

נולד ב־1926 ועלה לארץ לפני פרוץ מלחמת העולם השנייה, במסג־רת עלייתו הנוער.

התגייס לפלמ"ח והגיע בו לעמ־דה בכירה. עם הקמת המדינה שרת במטכ"ל והשתתף משרותו ובאבי בדרגת סגן־אלוף.

במסגרת עבודתו בשרות הצוק של ישראל כיתן כקונסול לענייני

ישראל קרוא

עתונות בניו־יורק. באותה תקופה סיים את לימודיו בבלכלה ובמינהל עסקים באוניברסיטת קולומביה. עם שובו התמנה כמנהל הבורסה לני־רות ערך בתל־אביב.

ב־1967, בעיצומו של המשבר ש־עבר על רסקו, התמנה מנכ"ל שלה, תצליח לעשות את החברה רווחית ומצליחה.

תנוח בן השותה בארה"ב.
של סדרי תוהלויה תבוא הודעה.

הדירקטוריון של רסקו והמכנס אתמול, בראשות היו"ר שלו מר מאיר דה שליט, הטיל על המשנה למנכ"ל, מר אורי רשאלי, את ה־אחריות לניהול השוטף של עסקי החברה.

✱ **פיעת הנוה"ל** הגיחה את־מול על שולחן הכנסת הצעת חוק פרטית בשם „חוק הפנסיונרים". לפי הצעת החוק, כל אזרח ישראלי ש־הגיע לגיל 65 והכנסתו איננה מגיעה לסך של 700 ל"י, האם הוא אותו אזרח עם בן זוג, יהיו השניים זכאים להש־למת הכנסתם כדי הסך של 900 ל"י לחודש נטו.

ראשי קופות החולים של הדסת' ומכבי מגיבים בחיוב על הצעת החוק לביטוח בריאות

מאת כופר „הארץ"

תגובות חיוביות על הצעת חוק לביטוח בריאות שאושרה שלשום על ידי הממשלה, מסרו ראשי קופ"ח הכללית של הסתדרות ושל מכבי.

ד"ר מרכז קופ"ח מר אשר ידלין אמר כי ההצעה כפי שאושרה מת־אימה בקווים הכלליים לקופ"ח של הסתדרות. הוא הוסיף כי חוק יחייב את כולם להיות חברי קופ"ח. מדובר בציבור של כ־20% מכלל האוכלוסיה שעדיין אינו חבר ב־קופות החולים השונות ומתקבל על הדעת שכשני שליש יצטרפו לקופת חולים של הסתדרות. מר ידלין הר־סיף כי קבלת ההצעה לביטוח בדר־אות תביא לסידע כספי בדול יותר מהקצבים ממשלתיים.

לדעת מר ידלין גורם הבחירה התופשיה שמטמן בהצעת החוק, צפוי להגדיל את התחרות בין קופות זר־חולים השונות ויש בכך משום יתו־רון. הוא יחייב את קופ"ח הכללית לשפר את השרות כדי להתמודד עם הקופות האחרות.

עמדת קופ"ת מכבי

מנהל קופ"ח מכבי ד"ר ג. פרוי־דנטל סבור כי חשיבות החוק, לכש־יתקבל, היא בכך שהוא יביא למתן טיפול רפואי לכל האוכלוסיה ללא הגבלת מחלות או גיל כפי שיש היום. לדעתו השיטה המוצעה לפיו תישאר הגבייה לעת עתה בידי קופת חולים וחשובה ביותר. קודם לכן דובר על כך שגביית הכספים תי־עשה על ידי הביטוח הלאומי וגביית השכירים על ידי הקופות. ד"ר פרוי־דנטל ציין שעדיף להשאיר את הג־בייה בידי הקופות מאשר לעבור אר־תה.

בהצעת החוק שאושרה, יש עדיין, לדעת ד"ר פרידנטל, שני סעיפים להם הוא מתנגד. הסעיף הקובע כי ארגוני עובדים רשאים להגיע להס־כם קולקטיבי עם קופ"ח ממדיינות על הצטרפות של כל החברים. אמנם יש אפשרות ליחיד לצאת מהסדר זה, אך לדעת ד"ר פרידנטל יש להמאירי אם. הבחירה בידי הפרט בכל מקרה. סעיף שני מדבר על קרן השווהאה, כלומר קופות חולים ש־עבדות בתנאים קשים ובאזורי ספר, יקבלו כספים מקרן זו אליה יכניסו כל הקופות כספים. לדעת ד"ר פרוי־דנטל מדובר למעשה על עורה הד־דית של כל הקופות. אך הנה ממנה רק קופ"ח של הסתדרות שהיא ה־מוסד הרפואי העיקרי השבר גם ב־תנאים אלו. לדעתו, אין הגיון ב־הסדר מסוג זה ומשרד האוצר צריך לממן את הגרעון של הקופות.

✱ **רשות שמורות** הטבע נערכת לפיקוח חמור בכבישי הארץ, כדי למנוע מסחר בפרחי בר מוגנים.

פקחי הרשות יסיירו בימי חול ובשבתות בכבישים בהם נוהגים בע־רים להציע למכירה זרים של פרחי בר מוגנים. באזורי הפריחה הציק־ריים, במיוחד ביהודה ושומרון, ע־דיין קייבת הוספה זו ולשם מניעתה יעברו פקחי הרשות בכבישים, יחי־רמו את הפרחים מהגערים ויגישו הלונות נגד הנהגים שיקנו את ה־פרחים.

תובע מס יוקר על חברי קופ"ח

2 עד 6 ל"י בחודש

מאת כופר „הארץ"

יו"ר מרכז קופ"ח, מר אשר ידי־לין, תובע להטיל מס יוקר על חברי קופ"ח בשיעור 2—6 ל"י לחודש ב־התאם לרמת השכר. ההצעה הועל־תה בישיבת הנהלת סיעת המערך בהסתדרות שנערכה אתמול. על פי הצעת מזכיר ההסתדרות מר יצחק בן אהרון, נדחתה ההכרעה בשאלת שה שנרעות עד לאחר סיום הדיונים של הוועדה לבליעת האינפלציה.

מר ידלין אמר כי הגרעון המצט־בר של קופ"ח מסתכם ב־250 מיל־יון ל"י והוא יגדל השנה בעוד 80 מיליון ל"י. הטלת המס החדש, הנכנס את הגרעון בכ־40 מיליון ל"י.

עלולים להשבית מחר תשלובת ערד

מאת כופר „הארץ"
לענייני פיתוח

כר החקלאות, מר חיים גבתי, עובד להיפגש הבקר עם מנכ"ל ה־תשלובת הבינית בערד מר שמעון פרידמן ועם מנכ"ל חברת כימיק־לים לישראל מר יעקב בן־יהודה כדי לקבוע עמדה בסכסוך העבודה כפרץ במפעל בערד המאיים לשתק את המפעל.

הסכסוך פרץ בעקבות דרישת ה־מפעילים לקבל בעד לירה אחת שעת עבודה של ניקוי הדחזדים, ש־היא לדבריהם עבודה קשה שאינה בתתום מקצועם, לעומת זאת ה־ביעה ההנהלה נכונות להגדיל תש־לום זה מ־25 אגורות לחצי לירה בלבד.

בינתיים כאיימים כל עובדי ה־מפעל, התומכים בתביעת המפעי־לים, לפתוח כחר בשביתה שתשתק את המפעל. עקב סירובם של ה־מפעילים לנקות את המחיצה ש־ארעה בחדר הריאקטור היתיך ה־פעל במפעל, שתק הייצור המצומ־צם במפעל כזה כשבועים. הריאק־טור הכני בבוא בעיצומם של ה־קוני הנקרה שהתבוטטה בו עקב הכנון לקוי בבניתו.

בדו"ח על מקורות:

המלצה להפריד בין מערך אספקת מים ופיתוח מקורותיהם

המלצה להפריד בין מערך אספקת המים ופיתוח מקורות המים מהברה מקורות לבין מערך הביצוע הקבלני בחברה, כלולה בדו"ח הועדה ל־מונה של ידי סר הקבלאות לב־דוק ולהמליץ על שינויים במיבנה החברה, נוכח הפסדי החזיבה הקב־לנית בחברה.

בהכלצות הועדה, שהיתה מורכבת מ־3 חברי כוצבת המנהלים של ה־חברה ו־3 חברי ועד העובדים ב־ראשותו של מר י. אריאלי, מוצע להקים חברה בת שתעסוק בעבודות הקבלניות, שבראשה יעמוד מנהל, הוך זיקה לחברה האם. החברה ה־אם תעסוק רק באספקת המים ו־פיתוח מקורות המים.

הועדה מונתה בהעתו לאחר שועד העובדים הביע התנגדות לסגמה של כר החקלאות, כר חיים גבתי, לכ־כוד את החטיבה הקבלנית לסולל־בונה, נוכח הפסדיה בשנה האח־רונה.

קולק מבקש חוות דעת מהטכניון

מאת כופר „הארץ"
בירושלים

ראש עירית ירושלים, מר טדי קולק, פנה אל הטכניון בבקשה ל־קבל חוות דעת של מומחי הטכנו־מה להמדסה סביבתית לגבי האמצ־עים שעל העירית לנקוט עם הקמת כוסך אבן בחלפיות לבניעת מיפר־זים מהושבי השטחה. מר קולק נקט בצעד זה בעקבות הבטחתו להברי ועד שכונת חלפיות בפגישה ש־הקיימה בהשתתפות סגני ראש ה־עיר ומנהלי מחלקות בעירייה.

בצער רב אנו מודיעים על פטירת ראש משפחתנו היקר

שמחה בונים ב"ר ישעיהו קירשברג ז"ל

ההלויה תצא היום, יום שלישי י"ח אדר א' תשל"ג (20.2.73) בשעה 11.00 לפה"צ מבית ההלויות העירוני רחוב דפנה 5, תל־אביב לבית העלמין בחולון.

אוטובוס יעבוד לרשות המלווים.

אשתו: בלה קירשברג
בנותיו וחתניו: חיה וחיים כהן, שושנה וצבי פורת
והנכדים

במלאת שנה לפטירתו של יקירנו

נחום גילרמן ז"ל

נתייחד עם זכרו

ביום רביעי י"ט אדר א' (21.2.73) בשעה 3.00 אחה"צ בבית העלמין קרית שאול.

ידידיו ומוקירי זכרו נפגשים ליד המשר

המשפחה

במלאת שלשים לפטירת יקירנו

פרופ' ארתור פרויד ז"ל

תערך אזכרה וגילוי מצבה

ביום חמישי כ' באדר א' תשל"ג, 22.2.73 בשעה 2 אחרי הצהרים בהר המנוחות ירושלים.

מתאספים ליד בית המנוח בשעה 1.30 אחה"צ, רחוב שץ 6.

תודתנו העמוקה נתונה למטפלינו בכתב ובע"פ.

המשפחה

נדחתה התנגדות יהודה האזרחי

בענין תכנית הבניה בשכונת סן סימון

מאת כופר „הארץ"
בירושלים

ועדת המשנה לתכנון ולבניה ב־ירושלים דחתה אתמול את התנג־דותו של מר יהודה האזרחי, יו"ר הוועדה הירושלמית של אי"ש, ב־ענין תוכנית הבניה בשכונת סן סימון.

כן החליטה אתמול ועדת ה־משנה להפנך את שכונת תל ארזה בצפון העיר מאזור תע־שיתי לאזור מגורים. המגמה היא להפכיד את המטעלים ב־אזור לאזורי התעשיה בתלפיות ובעטרות.

על מותו ללא עת של
יושב ראש הדירקטוריון של חברתנו

ישראל קרוא

אבלה חברת
„ישרס"
ישראל רסקו
חברה להשקעות בערבון מוגבל

ממלאות שלושים לפטירת יקירנו

דוד (רנדו) לוי ז"ל

תתקיים אזכרה וגילוי מצבה בקבוצת נוה־ים ביום חמישי כ' באדר א' (22.2.1973)

העליה לקברו בשעה 15.30

היציאה מחדר האוכל

נתיחד עם זכרו בשעה 20.30 בחדר האוכל

המשפחה
ובית נוה־ים

אבלים על מותו ללא עת של
מנהלה הכללי של „רסקו"

ישראל קרוא

ומשתתפים באבלה של חברת „רסקו"

„ריאלקו"
(חברה להשקעות במקרקעין) בע"מ

על מותו ללא עת
של מנהלנו הכללי

ישראל קרוא ז"ל

אבל

הארגון הארצי של
הפועלים היציבים והקבועים
בחברת „רסקו"

בצער רב אנו מודיעים על פטירתו ללא עת
בלונדון, בשליחות החברה

של

ישראל קרוא

המנהל הכללי של „רסקו"

על מרגד ההלויה תבוא הודעה בעתונות

הדירקטוריון
„רסקו" חברה להתיישבות חקלאית ועירונית בע"מ

הננו מודיעים בצער רב על
מותו הפתאומי של מנהלנו היקר

ישראל קרוא

שנפטר בלונדון בדמי ימיו

על מרגד ההלויה תבוא הודעה בעתונות

ההנהלה וחבר העובדים
„רסקו" חברה להתיישבות חקלאית ועירונית בע"מ

בצער וביגון
אנו מודיעים על מותו הפתאומי של
יושב ראש הדירקטוריון של חברתנו

ישראל קרוא

„ערד"
מחצבות ודרכים בע"מ

אנו מביעים צערנו העמוק על מותו ללא עת של

ישראל קרוא

ומשתתפים באבל המשפחה,
ההנהלה וחבר העובדים של חברת „רסקו"

דוד אדמון ואלי עצמור
פרסום אדמון בע"מ

מועצות המנהלים של
הבורסה לנירות ערך בתל-אביב
ומסלקת הבורסה לנירות ערך
ועובדיהן

מודיעים בצער עמוק על פטירתו ללא עת של

ישראל קרוא

ז"ל

מנהל הבורסה בשנים 1967 — 1961

על פטירתו ללא עת
של מנהלנו הכללי

ישראל קרוא

ז"ל

אבל

ציבור עובדי „רסקו"

מחיר השקט ששילם מבקר המדינה

מאת אמנון ברזילי

מה המחיר ששילם מבקר המדינה לעובדיו כדי לשמור על השקט במשרדו? האמנם תוספת עוד השכר שינתנו לעובדים, יביאו רק עד 160 ל"י ברוטו לחודש, נוסף על מה שיקבלו בהסכם השכר של האקדמאים ב־מדעי החברה והיחס (המחייר)? כך סברו מן הסתם חברי ועדת הכספים של הכנסת שבמסגרת דיון על תקציב מבקר המדינה, שמעו השבוע דיווח מפי המבקר, על הסדר השכר שנעשה עם עובדי משרדו.

מה שחברי ועדת הכספים אינם יודעים הוא, כי נערך הסכם סודי בין מבקר המדינה, לפיו תוספות השכר לעובדים יכולות להגיע עד 240 ל"י ברוטו לחודש, נוסף לתוספות שיקבלו האקדמאים ו־יחולו גם על עובדי משרד המבקר. למעשה תוספות השכר ל־עובדי הביקורת במשרד המבקר עשויות להיות עוד יותר גדולות, בעקבות מסמכים שנתחתמו או סוכמו על ידי עובדי המבקר ב־שיתוף פעולה עם המבקר. שר־תוף פעולה זה מצא את ביטויו בכמה מסמכים שלא ראו אור ונשמרו בסוד כמוס. בעקבותיהם עשוי דירוג השכר של עובדי ה־ביקורת להיות מעל ומעבר לדיר־רוג האקדמאים והמשפטנים.

בסוף 1972 קיבלו 350 עובדי הביקורת מיקדמות בסכומים ש־נעו בין 800—1000 ל"י נטו ל־חודש לכל עובד. המיקדמות ניתנו על חשבון תיקוני השכר הצפויים, שוחחלתם תהיה מוקד־מת בציבות תלונות הציבור (ספ־סמבר 1971), והשוואת שכר ה־עובדים בנתיק ובעובדי הביקורת.

מדחסת העובדים במבקר

במה זכו עובדי הביקורת ש־הסיגו הסבות כספיות כה גדו־לות? לכך סיבות אחדות הנעו־צות בסכסוך החריף שפרץ בין העובדים לבין המבקר עם הקמת הנתיק. המבקר רצה לאייש את המוסד החדש במשפטנים. עוב־די הביקורת הזלו בנקיטת סנק־ציות כמתואה על החלטת המב־קר. הם סיגו שהם יכולים לאייש את הנתיק מתוך כוח האדם ה־קיים. העובדים סיגו כי עסקו בטיפול בחלונות אישיות ולא יוכל גם על עובדי משרד ה־שים משפטנים דווקא. מה שהר־גין במיוחד את עובדי הביקו־רת, פרש לפגיעה האישית, היה דירוג המשפטנים שהובטח ל־עובדי הנתיק, הנותן שכר גבוה יותר מאשר יש לעובדי הביקו־רת, המדורגים בסולם השכר של האקדמאים.

את המלחמה במבקר ניהלו עובדי הביקורת בלי כפפות מ־שי. בתקופת המאבק התפוצצו ב־שך אחד זו פרשיות אזטוקרס, ורד ונוביבי נפש. חברי ועדת ה־כספים תמהו מיצד פרשיות אלו לא נתגלו על ידי משרד מבקר המדינה. העובדים ניצלו את הס־צב והאשימו את המבקר בהחל־קת הביקורת ובריכוכה. ניצב בין פטיש העובדים וסדן ועדת הכ־ספים, הועיד בפניה ד"ר נבו־צאל ב־12.7.72. לדיון, שיועד להגדלת תקציב המבקר, הוכן מסמך מיוחד. הוא הכיל את חבי־עות השכר של העובדים כפי שסוכמו בין ועדי העובדים ו־ביניו והסתדרות. המסמך ש־הוגש לחברי הועדה היה משרדפל ולא ברור, וטפל אם חברי הועד־דה התעמקו בו והבינו אותו. עק־רונותיו אושרו אוטומטית כדי לאפשר „העמקת הביקורת". ל־מבקר היתה נתונה בירכת הוע־דה למתן תוספות השכר.

הסעיף העיקרי במסמך ש־הוגש לועדת הכספים אומר כך: „יקבע דירוג מקצועי מתואם לעובדי ביקורת המדינה לאחר התימת ההסכמים החדשים על דירוגים המקצועיים לענים 1972/74. תיעשה התאמה של ה־שכר והתנאים הסוציאליים, תהיה אם בדילת הפצר בין הדירוג אליו מושווה דירוג עובדי הבי־קורת כיום, לבין דירוג עובדי ה־ביקורת המתוקן לפי ההסכמים החדשים, לא תסתכם בפרש של 100—150 ל"י ברוטו במשכורת החדשית. לפי דרגה וחתק, יש־לים משרד מבקר המדינה את התוספת עד לגובה זה".

יו"ר הועד מסביר

ברור כי רב הניסתר על הגי־לוי בסעיף זה. לא ברור מה הם „הדירוגים המקצועיים". איש מבין חברי ועדת הכספים לא בי־קש הסבר לסעיף מסובך זה. אולם המסמך הופץ בין הצוב־דים, ושרר תסיסה מפני שהעוב־דים הבינו קודם כי יקבלו תוס־פת שכר של 60—80 ל"י. מו הסבות נוספות. בעקבות מאב־קים פנימיים בתוך הועד המקומי האשמה על „מכירתי" העובדים נאלץ יו"ר ועד העובדים בח"א, מר חיים אליעד, להפיץ חוזר בין העובדים ובו הסבר מפורט על מהות המסמך שנמסר לועדת ה־כספים. מר אליעד כותב כי איש מהנוכחים לא ראה בשום פנים בנוסח שסוכם „הסדר", אלא רק שרק אחד מהם הזהיר ביחוד, הסעין אישור ועדת הכספים ו־הוכן לצורך זה לפי דרישות ה־מבקר. שני פרקים אחרים, שאי־נם מעניים אישור ועדת הכספים, עוד ייקבעו. המיסמך עליו מדבר מר אליעד ושוגשב לועדת הכס־פים נפרך ונתחם בידי שלושה יו"ר ועדי העובדים במשרד מב־קר המדינה (בתל־אביב, ירו־שלים וחיפה), וכן נציג הסתדרות עובדי המדינה מר מ. בן משה ונציג מוצעת פועלי תל־אביב מר שלמה שטיינקלפר.

מפתיע בגילוי הלב שלו, מס־ביר מר אליעד מדוע הוקמה ה־ועדה: „מניעה של הועדה היה הדאגה המיוחד שהוצא אותנו ממבוי סתום ונתן לנו סיכוי ס־ביר לפמור אותנו מתהליך ממו־שר". בהמשך מיסמך מודי של ה־5.9. הגיעו העובדים יחד עם המבקר להסדר בוטף. הובהר קצת ההסדר המעודכל שנקבע במיס־מך שהוגשב לועדת הכספים ב־יולי. עכשיו דובר על „התקרבות לדירוג בסדר גודל של 10 ל"י..." ונאמר במפורש כי התוספת כדי־אפשרית ותכליתו אחת: לסייע בידי מבקר המדינה וכדי לקבל את אישור ועדת הכספים ל־3 נקודות מתוך הסדר כולל מוצע הכרוכות בתוספת שכר" (3 הנ־קודות הן: תוספת של 100—150 ל"י לחודש, דירוג חדש לעובדי המינהל ומיקודה בגובה של 90% של משכורת חדשה נטו בשני תשלומים).

חודעת יו"ר הועד ותל־אביבי נשארה ללא תגובה של המבקר. ב־21.2.72 הועץ חוזר נוסף של יו"ר העובדים. בחוזר נאמר שגל יסוד ההסבים של מר אליעד ו־דובר משרד המבקר מר חיים קלכהיים שניהל את המו"מים כי סעם המבקר, ומחלט לפעול כדי להבטיח בין השאר, שהסכם ה־שכר של האקדמאים יחול במלו־או גם בעניין על עובדי הביקו־רת בתוספת 60—80 ל"י נטו ל־חודש לכל עובד.

ואמנם ב־5.9 בפגישה עם ה־מבקר, השיגו העובדים את ההס־דר הנכסף. וכך, המיסמך שנמ־סר לציון ועדת הכספים, נשכח. נקבע כי התוספת נטו לעובדים תהיה 60—80 ל"י נטו לאחר ני־כוי מס הכנסה, ביחוד לאחר ד־מילות בטחון.

השכר ששולם למעשה

ניתנה התוספת המבוקשת של 3 נקודות והיעוגת המבקר מלמדות מהו הטבל בין תוספת של 100—150 ל"י ברוטו לחודש לבין תוספת אולם המיסמך הופץ בין הצוב־דים, ושרר תסיסה מפני שהעוב־דים הבינו קודם כי יקבלו תוס־פת שכר של 60—80 ל"י. מו הסבות נוספות. בעקבות מאב־קים פנימיים בתוך הועד המקומי האשמה על „מכירתי" העובדים נאלץ יו"ר ועד העובדים בח"א, מר חיים אליעד, להפיץ חוזר בין העובדים ובו הסבר מפורט על מהות המסמך שנמסר לועדת ה־כספים. מר אליעד כותב כי איש מהנוכחים לא ראה בשום פנים בנוסח שסוכם „הסדר", אלא רק שרק אחד מהם הזהיר ביחוד, הסעין אישור ועדת הכספים ו־הוכן לצורך זה לפי דרישות ה־מבקר. שני פרקים אחרים, שאי־נם מעניים אישור ועדת הכספים, עוד ייקבעו. המיסמך עליו מדבר מר אליעד ושוגשב לועדת הכס־פים נפרך ונתחם בידי שלושה יו"ר ועדי העובדים במשרד מב־קר המדינה (בתל־אביב, ירו־שלים וחיפה), וכן נציג הסתדרות עובדי המדינה מר מ. בן משה ונציג מוצעת פועלי תל־אביב מר שלמה שטיינקלפר.

מפתיע בגילוי הלב שלו, מס־ביר מר אליעד מדוע הוקמה ה־ועדה: „מניעה של הועדה היה הדאגה המיוחד שהוצא אותנו ממבוי סתום ונתן לנו סיכוי ס־ביר לפמור אותנו מתהליך ממו־שר". בהמשך מיסמך מודי של ה־5.9. הגיעו העובדים יחד עם המבקר להסדר בוטף. הובהר קצת ההסדר המעודכל שנקבע במיס־מך שהוגשב לועדת הכספים ב־יולי. עכשיו דובר על „התקרבות לדירוג בסדר גודל של 10 ל"י..." ונאמר במפורש כי התוספת כדי־אפשרית ותכליתו אחת: לסייע בידי מבקר המדינה וכדי לקבל את אישור ועדת הכספים ל־3 נקודות מתוך הסדר כולל מוצע הכרוכות בתוספת שכר" (3 הנ־קודות הן: תוספת של 100—150 ל"י לחודש, דירוג חדש לעובדי המינהל ומיקודה בגובה של 90% של משכורת חדשה נטו בשני תשלומים).

חודעת יו"ר הועד ותל־אביבי נשארה ללא תגובה של המבקר. ב־21.2.72 הועץ חוזר נוסף של יו"ר העובדים. בחוזר נאמר שגל יסוד ההסבים של מר אליעד ו־דובר משרד המבקר מר חיים קלכהיים שניהל את המו"מים כי סעם המבקר, ומחלט לפעול כדי להבטיח בין השאר, שהסכם ה־שכר של האקדמאים יחול במלו־או גם בעניין על עובדי הביקו־רת בתוספת 60—80 ל"י נטו ל־חודש לכל עובד.

ואמנם ב־5.9 בפגישה עם ה־מבקר, השיגו העובדים את ההס־דר הנכסף. וכך, המיסמך שנמ־סר לציון ועדת הכספים, נשכח. נקבע כי התוספת נטו לעובדים תהיה 60—80 ל"י נטו לאחר ני־כוי מס הכנסה, ביחוד לאחר ד־מילות בטחון.

השכר ששולם למעשה

ניתנה התוספת המבוקשת של 3 נקודות והיעוגת המבקר מלמדות מהו הטבל בין תוספת של 100—150 ל"י ברוטו לחודש לבין תוספת אולם המיסמך הופץ בין הצוב־דים, ושרר תסיסה מפני שהעוב־דים הבינו קודם כי יקבלו תוס־פת שכר של 60—80 ל"י. מו הסבות נוספות. בעקבות מאב־קים פנימיים בתוך הועד המקומי האשמה על „מכירתי" העובדים נאלץ יו"ר ועד העובדים בח"א, מר חיים אליעד, להפיץ חוזר בין העובדים ובו הסבר מפורט על מהות המסמך שנמסר לועדת ה־כספים. מר אליעד כותב כי איש מהנוכחים לא ראה בשום פנים בנוסח שסוכם „הסדר", אלא רק שרק אחד מהם הזהיר ביחוד, הסעין אישור ועדת הכספים ו־הוכן לצורך זה לפי דרישות ה־מבקר. שני פרקים אחרים, שאי־נם מעניים אישור ועדת הכספים, עוד ייקבעו. המיסמך עליו מדבר מר אליעד ושוגשב לועדת הכס־פים נפרך ונתחם בידי שלושה יו"ר ועדי העובדים במשרד מב־קר המדינה (בתל־אביב, ירו־שלים וחיפה), וכן נציג הסתדרות עובדי המדינה מר מ. בן משה ונציג מוצעת פועלי תל־אביב מר שלמה שטיינקלפר.

מפתיע בגילוי הלב שלו, מס־ביר מר אליעד מדוע הוקמה ה־ועדה: „מניעה של הועדה היה הדאגה המיוחד שהוצא אותנו ממבוי סתום ונתן לנו סיכוי ס־ביר לפמור אותנו מתהליך ממו־שר". בהמשך מיסמך מודי של ה־5.9. הגיעו העובדים יחד עם המבקר להסדר בוטף. הובהר קצת ההסדר המעודכל שנקבע במיס־מך שהוגשב לועדת הכספים ב־יולי. עכשיו דובר על „התקרבות לדירוג בסדר גודל של 10 ל"י..." ונאמר במפורש כי התוספת כדי־

רוב „המתאמה" תהיה לשנות 60 ל"י „ויהיה מי שיקבל 80 ל"י". בפגישת הסכם מ־12.9.72 נאמר כי סולם השכר המתואם של עובד־די הביקורת יתקרב לגבה מבין סולמות השכר בדירוגים המק־צועיים הקיימים במשרד מבקר המדינה (אקדמאים ומשפטנים).

הגישה המסמן בהסדר זה הוא עצום ונתן סיכוי לעובדי הביקור־רת לזכות בהטבות כספיות בוס־פות של מאות לירות. יש שתי אפשרויות:

אם המשפטנים יקבלו בערך אותה תוספת שיקבלו האקדמ־אים, יקבלו עובדי הביקורת — מלבד תוספת שכר של 36% (מ־יקבלו האקדמאים) — ועוד 60—80 ל"י נטו. במקרה שאפשרות זו תצא לפועל, ישיגו עובדי הביקורת את סולם השכר של המשפטנים. שכן כיום גבוה די־רוג המשפטנים בכ־50 ל"י בשכר היסודי מדירוג האקדמאים (לזה־ציא את הדירגה הגבוהה של ה־משפטנים). אפשרות ב: המש־פטנים משיגים הטבות שכר גדו־לות (בעת תחימת ומחסדר פעלה ועדת אולשן לחקבלת שכר ה־משפטנים לשופטים וחזבר על סיכויי המשפטנים לזכות בתו־ספות שכר של עד 400 ל"י לחר־דש לכל עובד). התפמדה למש־פטנים לפי הסיכום עם מבקר המדינה, היתה אמורה להיות עד 10 ל"י פחות ממה שינתן למשפטנים. כלומר אם יקבלו תוספת של 400 ל"י, לעובדי ה־ביקורת ינתנו רק 390 ל"י (כולל ההוספת ברוטו של 100—150 ל"י האמורה להיות תוספת נטו של 60—80 ל"י).

את ההסדר הזה לא ניתן לר־אות בשום מסמך סופי. הוא מש־תמע רק מה„תשומתי" מה־5.9 ובמיוחד הסכם מה־24.9. הסכם זה חובר על ידי מזכיר איגוד המשפטנים, עדיד ישראל בר, כ־„שערוריה". שכן הוא מבטיח ל־עובדי הביקורת את סולם השכר של המשפטנים.

בדצמבר 1972, נערך סכם חתימה חגיגי של ההסדר בין מבקר המדינה לעובדיו. למס־תכל מן הצד נראה ההסכם תמים. מדובר בו שוב על תוספות ברו־טו של 100—160 ל"י (סמיה קלה בלבד, של 10 ל"י, ממה שדווח בועדת הכספים). לא מחזר מתן תוספת השכר בנטו ולא על הצ־מדה לדירוג. המשפטים: אך מדו־כר — ההסדר המתואר במסמך מיזלי, שהיה בפני ועדת הכס־פים. לסכם החומן על פי בקשת המבקר, יו"ר הבחלקה לאיגוד מקצועי מר אוריאל אבן־המבין, אלא שהוא הטיקן שלא להופיע. לפי אחת השמועות, יו"ר מר אבן־המבין על קיומו של מיס־מך קודם, שאינו זהה עם הסדר זה. הוא אישור בשיחה עמי כי החומן לסכם. עם זאת הכחיש כי ידע על קיום מיסמך קודם. הוא אמר: „יכול להיות שיש דבר כזה, אני לא יכול להגיד לך. אינני יודע את הענייניים"... אילו הייתי כאן לחתימת, הייתי לפני זה מבקש אינפורמציה מדויי־קת".

תדמור מציע להעביר הסרט הערבי למוצ"ש

פתאל מתנגד

מאת כוחר „הארץ"

מנהל השלוחיות, מר ישעיהו תדו־מור, הציע להעתיק את מועד שידור הסרט העלילתי בערבית מליל־שבת למוצ"ש, לטרות התנגדותו של מנ־הל מחלקת התוכניות בערבית מר סלים פתאל.

מר תדמור הגלה הצעה זו בישי־בת הועד המנהל שלשום, שדן ב־תוכנן מישדרי השלוחיות שיכנסו לתוקפם באפריל. לדברי מר תדמור יש כוונה להעתיק את סרט הקולנוע במסגרת המישדרים בעברית ביום רביעי לליל שבת ולדעתו אין זה רצוי לשדר שני סרטי עלילה בערב אחד.

כן הציע מר תדמור לשלב במסגר־רת התיכנון החדש מספר התכניות חדשות במסגרת המישדרים בעב־ריות: מאבחון למשפחה, חידון מר־טלאדי, בידור מקורי, משחק סימר־לציה, „הקיריה", שיחת לילה, שחרת הדין, ב„סוד חכמים", ו„שעור בחל־מוד".

מר תדמור גם הציע לשלב במסגרת מישדרי האקטואליה בטלוויזיה את התוכניות החדשות הבאות: „מחר־צה אחת" (ראיון חודשי עם אישיות פוליטית), „פנים אל פנים" (ראיון חודשי עם אישיות לא פוליטית, מא־גזין לאירועי היל"ל על אירועים שר־נים בעולם.

סופר „הארץ" מעיר, כי הצעותיו של מנהל השלוחיות טעונות אישור הועד המנהל וטליאת רשות השידור.

אלמוג: נוטרים איבה

(ע). מנכ"ל רשות השידור, מר שמואל אלמוג, אמר אתמול כי יש נורמים, שהיתה להם שליטה על הזמן הפנוי של הטוכלוסיה, על מחם ורגשותיהם של האזרחים, ו־הם נוטרים איבה לטלוויזיה שהיא כזה חדש הנוטל חלק משליטה זו.

מר אלמוג אמר זאת בארוחת צה־רים מטעם הנוכרים בירושלים, ב־השיבו לשאלות בדבר מקומן של ה־התמצאות נגד הטלוויזיה. בדברו על גרתבות בעיות פנימיות של הטלוויז־יה בעיתות אמר כי קשה לו לע־נות על השאלה איך להלחם בחו־פעה זו. „זה לא מקרה שסכסוך בין שני אנשים הופך להיות מנס־ציחי. אילולא היה רצון רע למצוא נקודות לרעת הטלוויזיה, לא היו דברים מתפרסמים בצורה זו, אמר.

בהשיבו לשאלה בדבר ניתוח תכ־ניות הטלוויזיה הנסיון לספק את רצונם של כלל המאזינים, אמר ה־מנכ"ל כי גם הוא, כמו חלק נרחב מן הציבור, איננו מרוצה מהמצב ה־קיים. משום שאי־אפשר לספק את רצון הכלל על־ידי שידור בערוץ אחד בלבד. לא יהיה פתרון לשאלה זו, אם לא יוגבר אפיק שידור נו־סף.

בהתייחסו להגבלת פרסומת בש־דות השידור אמר המדבר, כי הנושא לא מועלה כרגע לדיון. לאחר ש־המשלה והכנסת הביעו את התנג־דותם להגבלת שידורי פרסומת, אי־לם לדעתו, לא יהיה מנוס מהגבי־נתם.

★ תקציב 1974/1973 לאילת בסך 20 מיליון ל"י אושר אתמול בקריאה ראשונה במסגרת הצעת־ה.

נושאי תחבורה לדיון פומבי

(ל.ע.מ.). חידוש שיאפשר לצי־בור להשמיע דעתו לגבי התקנת תקנות תחבורה, לפני אישרון על־ידי שר התחבורה, ייעשה בימים ה־קרובים, בכפרון.

דובר משרד התחבורה שמסר על־כך מציין כי הנסיון ייערך בתחום התעופה האזרחית לגבי מערכת תק־נות (קודמם בן 300 תקנות) שזה כיבה לשכת הידע המשפטי של משר־רד התחבורה, בעניין הישוי מידי־סים, סכנאים ועובדי טיס אחרים ו־המסכתם. עיקרו של החידוש הוא בקיום דיון פומבי שבעורתו מבקש שר התחבורה, מר שמעון פרס, ל־אפשר לציבור להשמיע דעותיו ולי־צור קשר ישיר בינו ובין הרשות המוסמכת במשרד התחבורה להתקין תקנות. הדיון הראשון ייערך כבר בתחילת החודש הבא, בח"א, בהש־תתפות של שר התחבורה.

לדיון הפומבי יזומנו כל אלה שיש להם עניין ונגיעה בתקנות המוצ־עות, מקרב הציבור הרחב. והם יוכ־לו להשמיע במהלך הדיון הערות והשגות לגבי התקנות. הערות אלו, אם יימצא כי הן מבוססות וכי ניתן ליישמן, ייילקחו בחשבון בעת הת־קנת התקנות.

דובר משרד התחבורה ציין עוד כי בהתאם לסטטוס של נסיון זה יהליט שר התחבורה אם להמעיל הסדרים דומים לגבי מערכות תק־נות נוספות.

פולקסוואגן בגרמניה העלתה המחירים

מאת כוחר „הארץ" לענייני תחבורה

מפעלי פולקסוואגן בגרמניה העלו אתמול מאתמול את מחירי המכוניות ב־4.4%, בנמקם את ההעלאה בגי־דול שחל ביציאות הייצור ובעלאות השכר.

חברת פולקסוואגן הי"א השלישית שהעלתה לאחרונה את מחירי המכו־ניות לאחר אפריל, שהעלתה את מחי־רי מכוניותיה ב־5.2% ושוב ב־5.7%. מביחים כי גם שאר מפעלי הרכב בגרמניה יעלו מחיריהם בימים הקרובים.

מחברת צימנס מוסדרים, המיבאת פולקסוואגן לארץ, נמסר כי ההעל־אה בשלב זה היא בשוק בגרמניה, ועדיין לא ברור לגבי המכוניות ה־מיועדות לייצוא.

מגבירים חיפושי מתחמקים מתשלום אגרות טלוויזיה ורדיו

מאת כוחר „הארץ"

מחלקת הגביה של רשות השידור הגבירה בימים האחרונים את הסרי־קות, בנמקה לאחר בעלי מקלטי רדיו וטלוויזיה המשתמטים מתשלום אג־רה. נודע כי עד כה נעשו סריקות נרחבות על־ידי צוותים שונים ומיוחד ב־יחוד למטרה זו באילת, בנתניה, ב־ערד, בחיפה, בתל־אביב ובבתים. לאחרונה החל בסריקות גם באזור ירושלים.

סופר „הארץ" מעיר כי על פי נתו־ני רשות השידור מגיע מספר בעלי מקלטי הטלוויזיה המשתמטים מתש־לום אגרה ל־100 אלף ומספר הכס־תבים מתשלום אגרת רדיו כ־320 אלף.

מנהל מחלקת הגביה, מר שמואל בושם, אמר: „פעולות הסריקה לא יפ־תרו את בעיית המשתמטים מתשלום אגרות, אולם יעבלקו את אחוז ה־גביה". רשות השידור מקווה לה־גיע בשנה הבאה לגביה של 90 אחוז מבעלי מקלטי הטלוויזיה והרדיו.

דורש התנצלות מהטלוויזיה

מאת יהודה ריטני סופר „הארץ"

עורך העתון המזרח־ירושלמי, „אל־קודס", מחמד אבו־רולף, דרש אתמול מהנהלת הטלוויזיה להודבאל על דברים שנאמרו בתכנית של כתב הטלוויזיה אדי סופר ב„זמן השבוע" בדבר מענקים יוקרתיים בסכומים של מאות אלפי דינרים למימון העתון. מר אבו־רלף אמר לסופר „הארץ" כי הוא רואה בדברים ששודרו חש־מצה גסה ופגיעה בשמו הטוב של העתון. עורך „אל קודס" הוסיף כי אפילו אם תתבצל הטלוויזיה על ה־דברים ששודרו יש מקום לדעתו ל־תבעם לדין על הוצאת לשון הרע.

מר סופר אמר בתגובה כי דבר קבלת כספים מידיו של ידי עתון „אל קודס" הוחרפס בעבר בכמה מקומות וכי הטבוה לא כוונה להש־מיץ אלא להביא עובדות לידיעת הציבור.

סכסוך בתעשיית היהלומים בנתניה

(ע). מזכירות מועצת פועלי נת־ניה הזהירה להכריז על סכסוך עבו־דה בתעשיית היהלומים אם, תוך שבוע ימים, לא יגיעו הצדדים לדרישות העובדים, תופסק העבודה במפעלים.

דרישות העובדים מתייחסות לאר־בעה סעיפים שלא הסתיים עליהם המו"מים בזמן שנחתם הסכם העבודה בתעשיית היהלומים, ב־4 במאי אש־תקד: הגדלת פיצוי הפיטורים, קבי־עת תעריף שכר ליהלומים שנחלם מעל לקאראט אחד, הפעלת תעריף אחיד בליטוש היהלומים מסוג מרקי־זות, וביטול תשלום בעד שימוש ב־אופני הליטוש.

269 מיליון — מאזן בנק כללי לסוף 1972

מאת כוחר „הארץ" לענייני כלכלה

מאזן בנק כללי לישראל בראשו עומד הברון אדמונד דה רוטשילד הגיע לסוף 1972 ל־269 מיליון ל"י לעומת 205 מיליון שנה קודם לכן, גידול של 31%. רווח הבנק לאחר פחת והפרשות לתובות רעים הסתכם ב־3.8 מיליון ל"י לעומת 2.3 מי־ליון ל"י בשנה הקודמת. זו פעם ראשונה שהבנק מפרסם את רווחיו בהתאם להנחיות שהוציא המפקח על הבנקים. נתונים אלה מראים על ריווחיות גבוהה בו. הרווח נטו גדל ממיליון ל"י בשנת 1971 ל־1.8 מי־ליון ל"י אשתקד. גידול של 80 אחוז. לראשונה חילק הבנק דיבידנד לבע־לי המניות בשיעור של 8% אולם עיקר הרווחים הוצנו להגדלת קר־נות הבנק, כפי שאירע גם בשנים קודמות.

בזניט הושג הסכם על שבוע עבודה בן חמישה ימים

מאת כוחר „הארץ" בירושלים

הסכם על הנהגת שבוע עבודה בן חמישה ימים בבית־החרושת זניט בח־תם אתמול בין הנהלת המפעל לייצור המחבת שבמרצת פועלי ירושלים. ה־מפעל נמצא באזור התעשיה בגבעת שאול ומעסיק כ־50 עובדים. ההסדר יופעל כבראה מ־1 במרס. על ההסכם חתמו בשם מרצת פועלי ירושלים מר מ. הירשנזון ובשם הנהלת זניט א. גילון.

למכירה
מוסך פעיל
עם 20 שבירים
בנתניה
טל. 826124 ת"א

בית ציוני אמריקה
תערוכת רפרודוקציות
של
האמן ההולנדי הנודע
M.C. ESCHER - מ.ק. אשר
פתוחה כל יום ב־10 בבוקר
עד 10 בערב
2.2.73—18.2.73
בית ציוני אמריקה
רח' דניאל פריש 1, ת"א

צל"ש לשני שוטרים

(ע). — צל"ש ניתן לשני אנשי משטרה שפיצגחו מקרה של רצח פעוט בידי, שברצינתו הרגה ילד בן 8 חצי.

לשני כחודשים נמצאה בוטנו של הפעוט בין דיונות, באיזור מולדת. נקבע כי נרצח בחניקה. במהלך החקירה הועלתה השערה כי יזכו שהרצח בוצע בידי קסינים.

רב־סמל שמואל הייטן וסמל־שני יהודה אמוראי, שניהלו את חר־קירה, עמלו ללא ליאות, בהעדר כל נקודת אחיזה ממשית. הם עצרו ל־חקירה עשרות ילדים, רובם מבני שבטי הבדוים במולדת ובמדרום ה־ארץ. לאחר חקירה מייגעת, הצליחו לאתר ילד בידי בן 8 וחצי שהודה בביצוע הרצח.

כל אחד מן השוקרים קיבל גם פרס כספי.

● דגם מטבחים ● דגם חדרי אמבטיה ● דגם אריחים ● דגם מטבחים ● דגם חדרי אמבטיה ● דגם אריחים

לראשונה בחיפה!!!

דגם מרכז למטבחים וחדרי אמבטיה בע"מ

מטבחי דגם
מצטיינים בעצוב מודרני. יחידות המטבח מתוכננות לניצול יעיל של השטח וניתנות להתאמה לכל דירה.

חדרי אמבטיה דגם
בדגמים חדישים מרהיבי עין. כל הכלים והאביזרים הסניטריים ממיטב התוצרת האירופאית של גדול היצרנים גיקוב דלפון
JACOB DELAFUN

אריחי קיר דגם
מבחר עשיר ומרהיב של אריחי קיר, קרמיקות ומוזאיקות.

אביזרים
החדישים ביותר למטבחים וחדרי שרות.

הציבור מוזמן לאולמי התצוגה והמכירה של:
דגם מרכז למטבחים וחדרי אמבטיה בע"מ
חיפה, רח' נורדוי 15

● דגם מטבחים ● דגם חדרי אמבטיה ● דגם אריחים ● דגם מטבחים ● דגם חדרי אמבטיה ● דגם אריחים

סמנכ"ל מפעלי ים המלח
מר אפרים לבנדובסקי
השתתפותנו באבלך במות עליך
אמך ז"ל
המנהל הכללי
הנהלת החברה
וציבור העובדים

לאפרים לבנדבסקי
אתך באבלך במות
אמך ז"ל
מפעלי תובלה בע"מ

למר אפרים לבנדובסקי
תנחומינו באבלך במות אמך
דבורה ז"ל
ההנהלה והעובדים
חברת ברום ים המלח בע"מ
תרכובת ברום בע"מ

לגב' דרושקביץ והמשפחה
השתתפותנו באבלכם על פטירת חברנו
ר' יוחנן דרושקביץ ז"ל
התאחדות ענף הקילגוע בישראל
ההנהלה וחבר העובדים

לחברנו דוד חכם
אתך באבלך הכבד על מות
אמך ז"ל
חוג המשוטטים — „אגד" כ"ס

הנהלת איל"ן רחובות
משתתפים באבלו של
מר מנחם לוריה
חבר ההנהלה וגזבר כבוד של הסניף
במות עליז רעיתו
אסתר ז"ל
ומביעים תנחומים למשפחה

הסוכנות היהודית לארץ ישראל
המחלקה לעלית ילדים ונוער
משתתפים באבלם הכבד של
המשפחה ומשק אשדוד יעקב
על מות המחנך הותיק
רפאל קדם ז"ל

לרפאל בן־יוסף ומשפחתו
תנחומינו באבלכם בהלקח מכם
תמי שלכם
מפעלי מתכת נגב בע"מ
באר־שבע

למשפחת שפלטר
מתתפים באבלכם הכבד על מות
ראש מכפחתכם היקר
צבי שפלטר ז"ל
א. הכט
יו"ר איגוד הגזברים הרשויות המקומיות בישראל

הטכניון
מכון טכנולוגי לישראל
משרד העבודה
משרד החנוך והתרבות
המכון הממשלתי להכשרה מכנית
ביה"ס להנדסאים
צבור הסטודנטים הנדסאים, חבר המורים, העובדים וההנהלה
אבלים על פטירת המורה
אינג' רומן שפיצגלס
ומשתתפים בכאב המשפחה

למשפחת שפיצגלס
ולמשרד השיכון
מחוז חיפה
משתתפים באבלכם בהלקח מכם
שפיצגלס רומן ז"ל
ת. מ. ט. חברה לתיכנון מבנים מרוכזים

לאמנון רופא
אתך באבלך במות
אמך ז"ל
מפעלי תובלה בע"מ

לגניה וירחמיאל שווייצר
אתכם אנו באבלכם הכבד בנפול בנכם
שמואליק ז"ל
על משמרתו במלחי תפקידו
גניה, בנימין וישעיהו קורלברום
דבורה, יואל וזאב דרור
מרים, רנה, הדסה ומשה שפיגל

לחברנו
ג'ק עינדר ומשפחתו
תנחומים בהלקח
האם ז"ל
מפעלי ניר אמריקאים ישראליים בע"מ
חברות הבת
ההנהלה והעובדים

משתתפים באבלם הכבד של
יעקב קריסטל ומשפחתו: קלך ומגיד
במות הרעיה, הסבתא והאם
אסתר קריסטל
שנפטרה ביום ד' י"ב באדר א' תשל"ג — 14.2.73
משפחות: יפה ליברגט
שלמה גביש
אריה קריסטל

هكذا من الأصل

هكذا من الأصل

כוחם של 1,200,000 חברים עדיף על כוחו של ה-1

אחד ואחד מצטרפים לחשבון גדול.
לעובד המאורגן בהסתדרות
מיליון ומאתיים אלף שותפים
במאבק לשמירת רמת החיים ולשיפורם.
למען קידומך האישי ודאגה לבני ביתך
ועתידם-הצטרף להסתדרות.

הצטרף להסתדרות

חשוב למנהלי חשבונות

מכון למיכון, מבצע רישום במיכון
של תוכנית חשבונות ומאזנים
מחירים נוחים — ביצוע מהיר ומדויק.
נא לפנות: פלטון 965882 (אחרי 6)

המועצה הציונית בישראל — עירית חיפה אגף לתרבות, נוער וספורט

כנס הסברה למורים על החינוך לציונות

בהשתתפות:
חיים פינקלשטיין
ראש המחלקה לחינוך ותרבות בגולה
של ההסתדרות הציונית העולמית
שמואל ביאליק
ראש האגף לתרבות
הפותח:
יהודה עוריאלי
המועצה הציונית בישראל

יתקיים ביום שלישי, י"ח באדר א' תשל"ג, 20.2.73,
בשעה 8.00 בערב, בבית התרבות ע"ש ארדסיר,
רחוב י. ל. פרץ, חיפה. הכניסה לפי הזמנות

האם אתה צלם מקצועי?

- בקרוב תפורסם תקנה על הצורך לקבל רשיון מסווג למקצועך.
- בכדי לקבל רשיון מסווג למקצוע הצילום עליך לעבור קורס שיכשיר אותך לבחינות הסווג.
- הקורס יכלול השתלמות עיונית בצילום כהכנה לבחינות הסווג סוג 3 — ויערך במסגרתנו.

במסגרת הקורס תוכל להשלים את ידיעותיך במשאים הבאים: בענף הצילום:

תורת הצילום
(אופטיקה וכימיה)
טכנולוגיה
(עבודה באולפן ובחדר איפול)
אופטיקה כללית

לפרטים והרשמה — בא פנה עוד היום למשרדנו.
ת"א משרד ראשי: שד' דוד המלך 39, טל. 267436, 264193.
משרד הנחיה: שד' הנשיאים 6, טל. 32634.
חיפה: רח' הנביאים 20, קומה ד', טל. 666182 או במועצת הפועלים, רח' 515, טל. 641781.
ירושלים: רח' יפו 68, בית סולכור, טל. 233367.

המכון להשתלמות מקצועית מתוכלבת
משרד העבודה
אורט ישראל

משרד החינוך והתרבות
המחלקה להכשרת קובעי הדיאה

מועצה אזורית באר טוביה — מכללה בין איזורית "אחוה"

מודיעה על:

פתיחת ההרשמה לשנה"ל תשל"ד

לכל הכשרה הבאים: —
גננות א' משך הלימודים שנתיים.
תתקבלנה תלמידות בוגרות י"ב כיתות, כמו כן תתקבלנה מעמדות מבוגרות מסיימות שרות בצה"ל שאין להן השכלה פורמלית מלאה במידת שתמצאנה מתאימות ע"י ועדת קבלה מיוחדת.
גננות ב' נוהגי מספר מקומות. **עזרות פדגוגיות** משך הלימודים שנה אחת.
תתקבלנה מעמדות בוגרות י' כיתות בגות 17 ומעלה.
מטפלות מחנכות במעוני יום משך הלימודים שנתיים.
כמה ראיונות בוקר. שנת שנה עבודה מעשית במרכז והשתלמויות בערב.
תתקבלנה מעמדות בוגרות י' כיתות מעל גיל 18.
הלמידה שהתקבלה הזכיה מהלאה בהתנת הנסמות מתאים מסויים למעונים.

אין פנימיה במסגרת מסדנו.

פרטים נוספים באמצעות דאר או טלפון

מכללת "אחוה" (ליד קסטינה בכניסה לכפר יהון)
ת.ד. 85 קרית מלאכי טל. 96283 — 055.

אוניברסיטת תל אביב — משרד החינוך והתרבות — המכון הממשלתי להכשרת סגניות

בית הספר להנדסאים באר-שבע
מודיע על פתיחת ההרשמה לקורס
טכנאי אלקטרוניקה - לימודי יום
משך הלימודים — 3 סמסטרים
הכנה הקבלה — בוגרי תיכון בעלי העדה"ב בגרות או בגרות אקספרנית
פתיחת הקורס — בחודש מרץ 1973
* פרטים והרשמה: בחיים להנדסאים, רח' בל 11, באר-שבע, טלפון 3250; ת.ד. 45,
בימים א'. ה' בין השעה 13.00—08.00 ובין השעות 20.00—17.00. ביום ו' אין קבלת קהל.

הצפיעות בגמלי ישראל הרחבון לפתח את כמל עזה. המיאו להחלטה לבנות בעזה מזח שני שיקל על עבודות הפריקה והטעינה

נקבעו 500 פרוייקטים להפעלה במקרה שיתגלו סימני אבטלה

רוב המפעלים פנו ביזמתם למשרד העבודה

(ע). — מאז הפעלת חוק ה־ביטוח למניעת אבטלה, בינואר 1971 ועד ינואר 1973, נקבעו 500 פרוייקטים להפעלה, במקרים שיתגלו סימני אבטלה בעצפים (מתכת, עץ, בניה) או ב־אזורים (שלטון מקומי, קיבוצים) שונים בארץ.

בשמוע על כך ציין אתמל שר העבודה, מר יוסף אלמגור, במסיבת עתונאים בבית אגרון בירושלים, כי למן ראשית הפעלה (אינואר כללי במטרות לפירוד יעול המשק) קיי־מו מגעים עם 95 מפעלים, שרובם ככולם פנו למשרד העבודה ביזמתם לאחר ששמעו על התוכנית.

מטרת האינבוחן

מטרות פעולת האינבוחן הן לסייע בביצוע מדיניות ובמימון פעולות ל־מניעת אבטלה, לפתח תוכניות ו־מקורות תעסוקה אלטרנטיביים, ל־עזור במעולות יעול, שמטרתן הנ־ברת בסתון התעסוקה ומניעת אב־טלה בעתיד, ובפעולות הכשרה ו־קליטה מחדשת של עובדים במק־רים בהם מצוי עודף עובדים בפמ־עלים ובמוסדות. ב־33 מפעלים ו־מוסדות החל בפעולת האינבוחן ר־מכללם מפעלי מתכת, עץ, מזון, מקסטיל, בנית, בריאות, חינוך, ב־תוך אלה חמשה כן התשמיה הקי־בוצית.

שלבים של עשיה

המפעלת, ב־15 מפעלים. המחיימה, בעוד שבאחרים היא נמצאת ב־שלבים שונים של עשיה. המסקנות מן האינבוחנים שנעשה. הין שהכלים נמצאה אמשרות להגברת התעסוקה או חסכון בעלויות על־ידי פעולות יעול בתחומי הייצור, השיווק, שי־מוש במחו־אדם, מימון או הגיחול, בגבולות — 15—30 אחוז, ואת ל־לא השקעות ופן גדולות.

בשלב הראשון, במספר הקטן של מפעלים, נמצא כי ניתן להביאם ל־מצב איתון או אף מעבר לריחוקיות תוך הקופת זמן קצרה. בכל המקרים נתקבלה הפעולה בברכה על ידי הנהלות המפעלים המסקנות סוכמו במשותף תוך הבנה מלאה, וברוב המקרים הוחל מיד ביסומן והלכה למעשה.

600 מיליון לש בקרן האבטלה

להלן נמסר על בדיקת אפשרויות של הפעלת פרוייקטים יזומים וכן בדיקת אפשרות של השתתפות קרן האבטלה — בה מרוכזים 600 מיל־יוני ליי — במימון תכנון, או שי־רות פרוייקטים על ידי הבנה וכ־ניות תעסוקה אלטרנטיביים. במקרה שיוחצד כיסי אבטלה. המטרה היא לאפשר לכל יחידה משקית לאבחן הליכי יצור על ידי שיפור ויעול להעלאת רמת היצור. במקרה של אבטלה תבוא הקרן ותוך הסכמה של עובדים ומעבידים, לסייע בפתרון למציאת אפשרויות תעסוקה.

עד כה, אמר השר אלמגור, לא נתקלנו באבטלה סמיה ובמקרה ה־צורך, יש לנו תכניות הפעלה מיד־יות. כבר בשלבים הראשונים של הפעולה נמצא, כי לא יהיה כל צורך בהפעלת מקציות כל שהן נגד מפ־עלים או מסדות. המסרבים לערי־כת האינבוחן הכלל, ורק במקרה אחד יחיד. היתה התנגדות, ואילו כל היתר קיבלו ומקבלים בברכה את הפעולה.

ביגן ליניאל־כרמל

זה קרה — בין לונדון לטוקיו

כאשר שולה פילר בילתה את שאיפתה להיות פרופסור באוניברסיטה, הוריסה רבים את בטחונה בעצמה. הנערה היפה אינה מזיכה כלל את דמות הפרופסור עם הכרס ומרכיב המשקפיים. ביניהם מסתמקת שולה, בתו של איש עסקים עשיר ממיאמי, בתואר מב.אי. שלה מרומה.

R.A.F. הבריטי נקרא להציל את הקונקורד

לתדהמה. היל האוויר המלכותי הבריטי, עשוי להקרא לדגל, כדי לחלץ את פרוייקט הקונקורד מן המשבר אליו נקלע. צמיה אנ־שרות שחיל האוויר הבריטי יר־כוש ויטעיל שניים מן המטוסים העל־קוליים הללו.

צעד זה נעשה בין המעולות ה־בקסמות עתה, כדי לשפר את סי־כוי המשך המבצע האדיר של יצור מטוס הנוסעים העל־קולי. גם חברת התעשיה הבריטית, בי.או.אי.סי. החבקשה לרכוש שלושה מטוסים נוסעים, על ה־חמישה שכבר רכשה.

בדרך זו מקוות בריטניה הצר־פת, שנגשה הקונקורד משתתף לשתיקן, כי בשעה שהמטוס יוכי־גם לתמעול מסחרי ויוכיח את יעילותו — יאלצו החברות האוו־רות בעולם לרכשו.

בסך הכל נמצאים עתה ביצור 16 מטוסים — 8 בגרסת ר־8 ב־בריטניה. אם היל האוויר יזמין שניים חברת התעופה בי.או. אי.סי. עוד שלושה, יגיע מספר ההזמנות ל־10. בבריטניה בלבד.

צעדים אלה מכוונים בעיקר לאפשר את המשך הפעלתם של מפעלי הענק בבריסטול, שם עו־סקים בייצור מטוסי ענק אלה. הכוונה היא להבטיח תעסוקה ב־מפעלים גם לאחר שיסתיים ל־חברות המזמינות המטוסים הרא־שונים שיוצרו.

מת פרנק קוסטלו שנחשב כר"מ של המאפיה

ניויורק. פראנק קוסטלו, אחד ממנהיגי המאפיה האמריקאית, מת היום בבית חולים בניויורק בגיל 82. קוסטלו, שנחשב כראש כנמטלה של השלם והתחתון, חלש על ארגון שהתמזמה במכונות הי־מודים ובהברחת משקאות חרי־פים בתקופת היובש בארה"ב.

ב־1957 ניסו אלמונים להתנ־קש בחייו, וסברו כי היו אלה יריבין במאפיה. מאז פרש לי־מחצה.

קוסטלו הגיע לארה"ב מאיט־ליה ב־1895, כאשר היה בן 4 בלבד. הוא מילא תפקיד ראשון במלה בשנות ה־20 וראשית שנות ה־30, בזמן הפשע המאור־גן בארה"ב. הוא כינס את רידת השלום בשיקאגו ב־1929, לאחר הטבח של יום ולנטין הקדוש, כדי לפייס בין הכנופיות השונות של העולם התחתון.

ב־1915, ניהלו קוסטלו ל־10 חודשי מאסר, על נשיאת נשק שלא כחוק. ב־1953 ריצה 18 חודש מאסר על שסירב לגלות לפני ועדת הקונגרס את שיעור הון, שנאמד בסכה מיליוני דו־לרים. מאחר יותר נידון ל־3 חצי שנות מאסר באשמת הש־תמטות כתסלום מיסים. ב־1962 הגליה לקתמק מגירוש לאיטליה מולדתו.

דובר בית־החולים בו מת קוס־טלו, אמר, כי ראיש סגל מסרטן הערון מזה שנים מספר, ולאח־רונה התגורר בדירת פאר ליד סנטרל פארק בניויורק.

פסלון של אלת האהבה נתגלה בירדן

רמת־עמון. פסלון יפהפה של אפרודיטי, אלת הפריון, התשו־קה והיפוי של היחונים, נתגלתה בכפר דרזמית לרבת־עמון — מסרה מחלקת העתיקות הירדנית.

צוין, כי הפסלון, שגובה 45 סיס, מראה את אפרודיטי כש־היא מחזיקה תפח בידה הימנית ופרח בידה השמאלית.

ראש הפסלון, שגבר בחלקו, אולם מלבד פנים זה הפסלון כמ־עט שלם — מסרה מחלקת העתי־קות. הפסלון הוצב במוזיאון של רבת־עמון.

בקצרה

* מוקיה: יותר מ־1000 חיילים וייסגאמיים, המשתייכים לדיווי־זיה ה־21, עריכו מיחידותיהם ב־שבוע הראשון של פברואר — מוקן הוויטקונג.

מפעלי השתלמות באוניברסיטת חיפה מטעם מחלקת הנוער והחלוץ

מאת כתבי „הארץ" בחיפה

המחלקה לנוער וחלוץ בהסתד־רות הציונית יחוכת בשיתוף עם או־ניברסיטת חיפה מפעלי השתלמות של סטודנטים יהודים מארה"ב ב־סמינרים אקדמיים בישראל. על כך מסר ראש המחלקה לנוער וה־חלוץ, מר מרדכי בר־און, במגישה עם עתונאי חיפה.

תוכנית השתלמות אחת תקיף 150 סטודנטים יהודים, שייפגשו בפאריס ובשם ייצאו לסיור בקהילות יהו־דיות באירופה. המשתתפים ישמעו הרצאות גם בעת ההפלגה לישראל. כן ישהו ארבעה שבועות באוניבר־סיטת חיפה ויתרכזו בלימודי יהדות והיסטוריה יהודית. המסיבר בחיפה ייקלח בחשבון בלימודים האקדמיים של הסטודנטים במללותיהם.

הוכנית שניה מציעה שהות של שבעה חודשים בישראל מהם המיסה חודשי עבודה ולימוד באולפן ב־קיבוץ וחודש חצי לימודים באוני־ברסיטת חיפה. יתרת הזמן הוקדש לסיורים בארץ.

מר בר־און מסר, כי 300 שליחים ייצאו השנה מישראל ל־70 מחנות קיץ של נוער יהודי. לדבריו, זו הזדמנות טובה להקנות חינוך יהו־די במסגרת טובה.

36 מילגות לסטודנטים העניקה עירית רמת-גן

מאת כתבי „הארץ" בגרש דן

שלושים ושש מילגות, המ...מות בסך 11500 ליי, חולקו לסטודנטים מרמת־גן הלומדים במוסדות להש־כלה גבוהה. המילגות, בסכומים של 300—500 ליי חלקו ממעם הקרן ל־עידוד חינוך מיסודה של עירית רמת־גן.

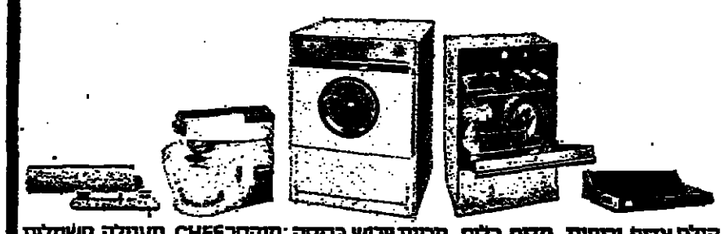

קולט אדים וריחות מדיח כלים מכונת ייבוש כביסה מיקסר CHEF מעגילה חשמלית

Kenwood

פאר תוצרת אנגליה לעולה החדש

מעתה, במחלקה המיוחדת לעולים חדשים!

* מיקסר KENWOOD אנגלי אוריגינלי עם אחריות, חלפים מקוריים ושרות ע"י הסוכנים הבלעדיים "ברימאג" בע"מ. אספקה עד 15 יום.
בתנאים דומים תוכל לרכוש אצלנו את מבחר מוצרי האיכות של KENWOOD: * מדיחי כלים * מעגילות חשמליות * קולטי אדים וריחות * מכונות לייבוש כביסה.

אזהרה: עולה חדש! בקנותך מוצר KENWOOD, הבטח כספך ומנע רמאויות על ידי בצוע התשלום אצל סוכנים מוסמכים רק בחמתאה במטבע חוץ, ואך ורק לפקודת THORN DOMESTIC APPLIANCES LTD. אין אנו אחראים למוצרים שלא נרכשו על פי המתאה לפקודת החברה הנ"ל, מבחינת התאמת הסחורה, וכמו כן לא ינתנו כל שרות ואחריות.

ברימאג בע"מ, סוכנים בלעדיים בישראל של חברות הפאר מאנגליה: KENWOOD, PARNALL רחוב לבונטין 11, תל־אביב, טלפון: 621931.

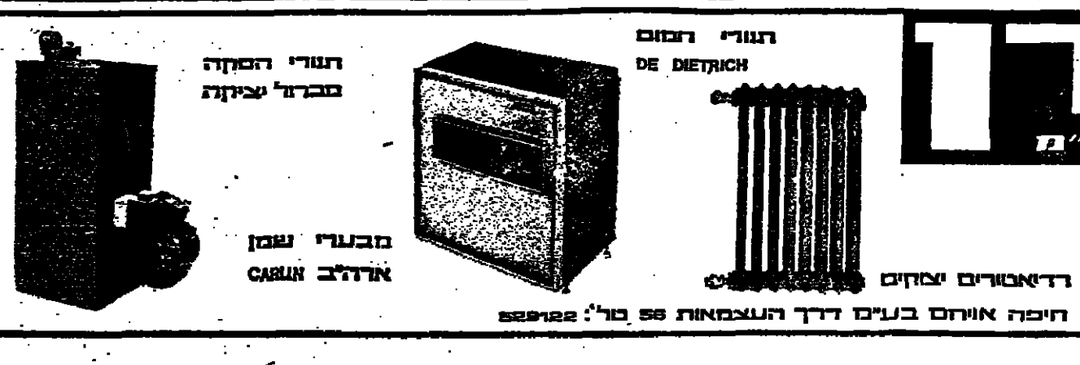

תנורי המזון DE DIETRICH
תנורי הסקה מברזל יציקה
מבערי שמן CARLIN
רדיאטורים יצוקים
משאבת סחרור ARMSTRONG

אורן ציוד חמום בע"מ

ירושלים - אהליאב 10 טל': 33126 - 533644 חיפה אוירם בעים דרך העצמאות 56 טל': 529122

ספורט

בעריכת יחזקאל ארזי

ישראל מול אתגר ארגנטיני מלהיב

גינדין פצוע — בר מועמד להחליפו הערב ממבחן הבין-ארצי הרשמי הראשון מאז טוריניר האגנון

כדורגל

מאת אבי לחם, כתב „מעריב"

[illegible] שוב אלה-הנבחר כדורגלנו של נבחרת ישראל, יום לפני המש[illegible] המקדמי נגד נבחרת ארגנ[illegible]ון, שיחזה הערב ב-8 לאור זר[illegible]ים בראמודקן בלומפילד ביפו. [illegible] מבחינות יש לייחס למשחק [illegible] ומשמעות מוראלית-מקצועית על [illegible] נבחרת, שלא באו לידי ביטוי בצור[illegible] המשמעית כל-כך במשחקים ה[illegible] לאומיים והקודמים:

* נבחרת ישראל מתייצבת הפעם [illegible]שוק מכחון חשוב, אחרי הפסד [illegible] לקבוצת ספורטינג ליסבון [illegible]). נצחון יסייע לחביכיו של ה[illegible]מן שמילובין, וגם לו עצמו, לחזו[illegible] את במתנגדים העצמי.

* ישראל כוונדדה לראשונה, [illegible] הכשלון בטוריניר הקדם-אולימ[illegible]

שני המערכים עד אמש לא יכול ה[illegible] מאמן שמילובין לקבוע אם יוכלל [illegible] גינדין בהרכב. ודאי לא. הדאגה אל[illegible]מול, עם 23 כדורגלני הסגל, באיר[illegible] מדינן בלומפילד. גינדין קיבל טיפול רפואי. ברק הערב יוחלט, אם יעלה לשחק או לא. שרגא בר עמוי להח[illegible]ליף את גינדין, אם זה לא יעלה בהרכב הפותח.

המאמן שמילובין היה אחמול גר[illegible]גש לתני המשחק. אולי מעט יותר מאשר לפני משחקים בין-לאומיים אחרים. הוא מעריך מאד את ישר[illegible]פות המשחק, ולכן גם ביקש-לצבוע למערב-גרמניה, כדי לחזות. ביום ד' שעבר במשחק הנצחון של נבחרת ארגנטינה במינכן. על הדברים ש[illegible] כדורגלן הנבנה המצטיין, אבא גינ[illegible]דין, ששיתופו חיוני לנבחרת בגלל משחקו המתושב בהגנה חסינת הרב למערכת התוקפת, בהיותו נייד ב[illegible]חרת לפני המשחק...".

המאמן חש בהתרגשות מוגבת בין הכדורגלנים, הבחור לה, כי הפעם ביצב סנגיהם אתגר בדול.

הדרכב שיתאחדו הפרק עם אר[illegible]גנטינה יהיה מזה לזה, שהתאחדו עם קבוצת ספורטינג ליסבון, מלבד [illegible] הראשון לפני שיתנו של גינ[illegible]דין.

יוסוף גינדין (בר), פרימה, רזון, בדמה; דמתי, שום, ברה, שמרבני, אוגנה, פרקש.

רק בארגנטינה יתכן

כדורגלני סגל נבחרת ארגנטינה קיימו אמנם אחרי המחנים אימון קל. המאמן אגריקה עומר סיבוריי קבע את הרכב הקבוצה שיגיע שוגע, ערוך לכדורגלן אחד, מזה שיגיבו את מערב-גרמניה. הכדורגלן שיחסר הוא אנגל בארנאס, המשחק כמקי צעון בקבוצה הספרדית נאנט. במי במקומו, במערך ההגנה, יוצב בוא.

הרכב ארגנטינה יהיה: (1) קר[illegible]נוהלי; (4) הלף (קפטן), בוח, (6) ורדיה, (3) בוסל; (8) בריב, דיסי, (5) טלק, (10) אלבנסו; (7) שוארסיה, (9) אוגאלאר, (11) ביטו. מאלך המשחק יוצבר בשידור ישיר בדיוני ארגנטינה.

ספיק חלה בדלקת כבד

לוס אנגלס, 19 (עיר). בעל שבע מדליות זהב אולימפיות, השחיין ד[illegible] אמריקאי יהודי מרק ספיץ, לקח ב[illegible]דלקת כבד קלה והוא מרותק למיט[illegible]תו.

משוכה יפאנית בדרך לגמר אליפות העולם

כדוריד

מאת פופר „מעריב הארץ"

המתמודדות של נבחרת הכדוריד הישראלית באליפות העולם, ש[illegible] תוחה במברואר 1974 בנחרת גרמנ[illegible]ית, מוחנית בהבלחתה לגבור. על נבחרת ישמן, עמה התמודד בפע[illegible]נש הבל. בהגרלה, שנערכה מ[illegible] מעם המתמודדות הכדוריד הבין-לאומית, נקבע כי המשחקים הקדמ[illegible] עולמיים יהיו: על בסיס יבשתי.

מזכיר הנחת הכדוריד, אריה מגולר, מסר כי כבר נשלח מכתב ליאמן בהגנה לקיים את שני המש[illegible]בשים בישראל, בממכות. זמן לקיום אליפות העולם, כדי שהמבחנות תו[illegible] כל להתקיים מיד לתחרויות אלה ר[illegible] בתר תחסות. בהתאמה.

בשוויצרים — באפריל

נבחרת שוויץ, הבאה לישראל ב[illegible] באפריל והקיים כאן מחנה אי[illegible]מונים עד ל-22 בו, במסגרת הכנו[illegible]תיה לאליפות העולם.

הארחים יקיימו בישראל חמישה מפגשים בין-לאומיים, בהם שלו[illegible]שה עם הנבחרת הלאומית ושניים עם נבחרת העונדה.

נבחרת הסטודנטים של מערב-גרמניה הביאה נבחרתה הפעם לבוא לישראל לשורת משחקים. בנחרת זו כוללת 9 כדורידנים, ה[illegible]נמנים דרך קבע עם הנבחרת הלאו[illegible]מית של ארץ זו.

בנו של פרק: אבא עסוק

כדורסל

שנבו של דויל פארקס, מאמנה ה[illegible]אמריקאי של נבחרת הכדורסל, ה[illegible] אמנד לחדש עבודתו בישראל בעוד [illegible]שרה ימים — עדיין מטל בספק. [illegible]באיגוד הכדורסל אין ידיעות אם מצב בריאותו לאשורו.

אחמול ניסה יריר איגוד הכדורסל, חיים גלובינסקי, לקיים שיחה טלפו[illegible]נית עם פארקס המהלים בביתו ב-[illegible]ארה"ב מהפצרה בבבו. את ששמעת הטלפון הרים בנו של פארקס, שב[illegible] תשובה לשאלה עניה: „אבי חלה ו[illegible] אבא עסוק; אין לו פנאי".

עד כה קיים הדוב האלימקי האר[illegible]מריקאי למען הספרט בישראל, ב[illegible] אמצעות הדיר שלו, יחזקאל סמן, מגעים עם המאמן פארקס, אולם מ[illegible] כמן שרוי שוה באבל על מות אביו, [illegible]אין בדעת ראשי איגוד הכדורסל להחליפו בעניין זה.

בשעות הלילה המאוחרות עמו גלובינסקי להתקשר שוב אל פארקס, בתקוה להבהיר את שאלת שבנו.

לפי שעה יעסיק עתה המאמן, אב[illegible]רהם המר, בעבודה. המיגרוניות עם הסגל שיקבלם. לתחנה אימונים של [illegible] מדליות זהב אולימפיות, השחיין ד[illegible] אמריקאי יהודי מרק ספיץ, לקח ב[illegible]דלקת כבד קלה והוא מרותק למיט[illegible]תו.

פרנץ בקנבאואר, קפטן הנבחרת המערב גרמנית וכוכב באיירן מינכן, המליכה בראש הליגה של ארצה, מציג לראווה את פרס „כדורגל החדש" שהעניק לו על ידי פרשני הכדורגל הצרפתים. בקנבאואר נבחר גם לכדורגלן המצטיין של 1972.

(צילום ראדיו של צ'י. פי.).

הצעה חדשה בהפועל חיפה: ויינברג—מאמן, עצמון—מנהל

כדורגל

מאת פופר „מעריב הארץ"

בחיפה

הדודה המקצועית בהנהלת הפר[illegible] על חיפה הציעה אחמול את אורי ויינברג, מאמן כדורגלני הפועל תל-[illegible]ה, כמועמד לאמן את הקבוצה ב[illegible] שנה הבאה. חברי הדודה ומקצו[illegible]עית, יעקב גוד ויובל בנצטיין, הציעו גם את דב עצמון, לשעבר מלם. הקבוצה וכיום כדורגלן הפר[illegible] על חדרה, כמועמד למהל הקבוצה [illegible]לצדו של ויינברג.

הצעתה של הדודה המקצועית באה כמעט פתאם, כאחר שחבריה ביקר[illegible] שו להחתים מאמן מערב-גרמני, א[illegible]דלף רמי, בעוד שחברים אחרים בהנהלה הציעו להחתים את יעקב גרונדמן.

עדיין לא ברור אם תתקבל הצעת הדודה המקצועית, לעדת שוויינ[illegible]ברג נמנע כבר אתמול עם הנהלת הקבוצה החיפאית במעצמה פועלי חיפה. מפי שנודע, חתמו החיפאים שלמום בתל-אביב על זכרון דברים עם יעקב גרונדמן, מאמן מכבי פתח פתח-תקוה, ולא ברור אם יוכלו לס[illegible]גת אפילו לחזור עליהם חברי ה[illegible] הדודה המקצועית.

חבר הדודה המקצועית יעקב גוד אמר אתמול, כי אם לא תתקבל הצ[illegible]עת הדודה יגישו חבריה את הת[illegible]פטרותם.

משחק הליגה בין שמשון — הפועל ת"א הועתק לשעה 2.30

מאת פופר „מעריב הארץ"

מועד משחק הליגה בין שמשון תל-אביב להפועל תל-אביב בשבת הקר[illegible] רובה שהגה, בגלל רגישותו, על פי החלטת ועדת הליגה הצבית. המש[illegible]חק העבור לשעה הראשית (2.30), ו[illegible] במקומו (בשעה 12.30) יהיה המשחק בין מכבי תל-אביב לביתר תל-אביב שני המשחקים יהיו באיצטדיון בלומ[illegible]פילד ביפו.

8 מיובנטוס בסגל האיטלקי לקראת טורקיה – ריוורה נופה

גביע עולמי

רומא, 19 (אי.מי.). איטליה קבעה היום את סגל נבחרת הכדורגל שלה למשחק במסגרת קדם הגביע העולמי נגד טורקיה, שיתיה באיסטנבול ביום א'.

מן הרשימה נגזר הכוכב האי[illegible] טלקי המפורסם ג'יאני ריוורה. בכל לים בה הקיצוני השמאלי של מדר[illegible]גן, פאולינו פוליצ'י והבלם של יו[illegible]בנטוס, פרנצ'סקו מורינו. פוליצ'י וריוורה צעדים בראש רשימת המב[illegible]קדים בגלגל האיטלקית. אשר ל[illegible]מורינו, זו הפעם הראשונה שהוזמן לסגל הנבחרת.

יובנטוס, המתחלקת עם מילאנו ב[illegible]מקום הראשון בטבלת הליגה, תרמה לנבחרת את מספר המשחקים הגדול ביותר — 8 בסך הכל. מלבד מורי[illegible]נו, הוזמנו מיובנטוס המשחקים הב[illegible]אים: הסתר דינו זוף, המלוכים [illegible]מיכרל אנאסטאסי, פאבין קאפלו, פראנקו קאדיו והבגנים ג'יוזפה פר[illegible]רינו, פייטרו מאוקסי ולוציאנו ספי[illegible]נוסי.

בהיעדרו של ריוורה, שאינו יכול לשחק בגלל מניעות שריר, היתה ה[illegible]תרומה היחידה לנבחרת מקבוצת מי[illegible]לאנו השחקן רומיאו בנטי. הזמו[illegible]רים בסגל הם: הסתר אנריקו אל[illegible]ברטוטי, הקיצוני לאיצ'י ריוורה — שניהם מקאלאטי, המגינים סאר[illegible]ציסיו מרבריגש וביאנקינטו פאקסי — מאינסרבינגלה, החלוצים פולי[illegible]צ'י, קלאודיו מאלה ואלדו אגרוסי — מסרינו.

איטליה וטורקיה משחקות בבית ב', יחד עם לוקסמבורג ושוויץ. טורקיה הפתיעה במשחקה הראשון עם איטליה, כאשר סחפה מפגר תי[illegible] של לא שיחקים בקאוגלי. [illegible]

איטליה בנויה מבשל ביבשת עם 4 נקודות משלושה משחקים. ואחר[illegible]ריה טורקיה עם 3 נקודות משלושה משחקים, לוקסמבורג — 2 נקודות משלושה משחקים, שוויץ — נקודה ממשחק אחד.

מילאנו — יובנטוס 2:2

במשחק המרכזי בליגה האיטלקית שהיה ביום א' במילאנו נפגדו שתי הראשונות, מילאנו ויובנטוס, בתיקו 2:2, לאחר שיובנטוס הוליכה 1:2 עד לדקה ה-86. אינטר ניצחה את קאליארי 3:2 ולאציו ניצחה ברומא את לאנרוסי 1:0.

בתום המחזור ה-19 צועדות מילאנו ויובנטוס בראש עם 28 נקודות, לפני אינטר ולאצ'יו — 25 כ"א.

השוער ששבר את רגלו 10 ימים לפני נישואיו

עשרה ימים לפני נשואיו, ב[illegible]יום ג' של השבוע הבא, שבר בשבת גיל קפלן, שוער קבוצת בני-יהודה תל-אביב, את רגלו, במשחק בו ניצחה קבוצתו את הפועל דימונה בשיעור 3:0.

כמוצאי-שבת נותח גיל קפלן ברגלו בה נגעלו שני שברים. „לגביהו הוא אבוד עד לסיום ה[illegible]עונה — אבל אני דואג יותר לכמה שיקרה איתו בימים הקרו[illegible]בים, מפני שבשבוע הבא הוא עומד להינשא" — אמר אתמול מאמן בני-יהודה, יחיאל מור, שהסביר כי אין עוד סיכוי ש[illegible]גיל ישחק העונה במדי הקבוצה.

קפלן, שזיה מצוי לאחר[illegible]ונה בכושר מעולה, עומד לשאת את אחותו של שחקן הפועל מרמר[illegible]רק, דב רסלר. הזוגה תהיה ב[illegible]רחובות.

השוער מאנגליץ הושעה לכל ימיו

פרנקפורט, 19 (ע"ץ). ועדת המש[illegible]מעת של הלאומית הכדורגל המע[illegible]רב-גרמנית פסקה כאן על השעייתו של מנפרד מנגליץ, שוערה לשעבר של פנ. קלן, לכל ימי חייו. הוא נמצא אשם במכירת משחקים בעונת 1970/71. כן נקנס ב-20 אלף מרקים וחייב לשאת בהוצאות המשפט.

מנגליץ קיבל בשעתו 30 אלף מר[illegible]קים מקבוצת ארמיניה בילפלד, כש[illegible]סייע לה לזכות בנצחון 1:0. הוא הוא[illegible]שם גם בניהול מו"מ על מכירת מש[illegible]חק נוסף, לרשטייס אוברהאוזן (4:2). וכן בנסיון לסתום כספים מ[illegible]בילפלד בהנסחה שישתוק.

מאנגליץ כבר הושעה במשך עד סוף 1972 עלם כירת משחקים אח[illegible]רים.

נצחון לבולגריה במשחק הפרידה באוסטרליה

מלבורן, 19 (ע"ר). נבחרת הכדו[illegible]רגל של בולגריה סיימה את סיורה ביבשת האמישית, בנצחה כאן את נבחרת אוסטרליה 2:0 (1:0). שני המשחקים הקודמים הסתיימו בתיקו (2:2) ובנצחון בולגריה (3:1).

תושב חוץ
מעונין לרכוש
בית פרטי גדול
בירושלים
רצוי בקרבת ישוב משה, או ירושלים המזרחית.
לפנות לת.ד. 858 אילת
או טלפון: 059—3571

אתלטיקה

אושרה השתתפות שחמורוב ווישניצר בתחרות בינלאומית בדרא"פ בראשית אפריל

מאת שמואל קלינר, כתב „מעריב הארץ"

השתתפותם של אסתר שחמורוב רות ויחזל וישניצר בתחרות בין-לאומית באתלטיקה, שתהיה ב-5—6 באפריל בפרסדיה, דרום אפריקה, — לאחר קבלת הזמנה רשמית מ-„הדרגל החדש" שהתנק לו על ידי פרשני הכדורגל הצרפתים. בקנבאואר נבחר גם לכדורגלן המצטיין של 1972.

(צילום ראדיו של צ'י. פי.).

שמרכזה בלובנדן, שבו נתבקשה ישראל שלא לשגר את ספורטאיה לתחרויות אלה, מאחר ולא יפלו בהן חלק ספורטאים כושים — דבר שיש בו פלגון ל„אפריקה השחורה", כפי שמסביר המכתב.

אי-שיתופם של כושים בתחרויות הספורט בדרום-אפריקה, שבהן מש-תתפים ספורטאים לבנים, הוא חלק ממדיניות ה„אפרתהייד" שנוקטת ממשלת פרטוריה, הדבר מעורר הדים שליליים בעולם הספורט. כל אימת שארץ זו מארחת מופעים או מבקשת להשתתף באירועים בין-לאומיים.

המזכיל אישר למזכיל

כנקבעת המכתב קיים מזכיל ה-התאחדות, שמואל ללקין, שיחה טל-פונית עם מזכיל התאחדות הבין-לאומית באתלטיקה, מר זולדר, שי-משם מושבו בלוזנן. ללקין ביקש לקבל אישור, כי השתתפותם של ספורטאים מישראל בתחרויות אלה היא חוקית בהחלט, וכי גם מדינות אחרות ישגרו את ספורטאיהן לכומע זה.

עם זאת הוחלט לשגר את הספור-טאים הישראלים לתחרות בדרום-אפריקה, בתנאי שיינצו את אגודי תיהם, ולא יפגעו בשם ישראל.

טניס

6 בסגל הישראלי למיפגש עם הולנד

מאת פופר „מעריב הארץ"

סגל נבחרת ישראל לגביע דייויס בטניס, המתכונן למיפגש עם הולנד בסאי, צומצם ומונה עתה ששה שני-טאים: יהושע שלם, יוסף שטבהלץ, רוני לרנר, יאיר וינטיימר, נטים אס-טרה והמאמן-שוחק דיר איאן פרי-מן.

הנבחרת העבירה אימונית ומקיימת עוד שלושה אימונים בשבוע.

מרכז חדש ברמת-גן

איגוד הטניס הישראלי מתכנן לחנ-דיל השנה במידה ניכרת את מספר חבריו ואת מרעדוני הטניס בארץ. כן מקווים להגיע עוד השנה את ה-יסודות למרכז טניס גדול ברמת-גן — מסרי אתמול ראשי האיגוד, עו"ד מיכאל צלמנר וד"ר א. צגלה, מסר-בת עתונאים בתל-אביב.

כיום מונה האיגוד כ-15 אלף חב-רים (מחציתם בוגרים והשאר בני נו-ער) המשתקים ב-74 קבוצות על 360 מגרשים. אשתקד חל גידול ניכר ב-מספר שחקני הטניס בעיירות הפי-ותח ובקיבוצים. המאמן הארצי הרא-שי יעבוד בשנות מלאה ויקיר תפ-קידו יהיה להכשיר מדריכים בטניס. המיתקן המרכזי לטניס מתוכנן על שטח אדמה גדול, שהוקצה על ידי עיריית רמת-גן. יהיו בו, לפי התכנית, מגרש מרכזי וסביבו 20 מגרשים נר-ספים. ההשקעה תגיע למיליוני ל-ירות, וכבר עסקים באיסוף התרומות.

הרחקה לשנתיים לכדורגלן מכבי עפולה שהתפרע

מאת פופר „מעריב הארץ"

שונשי הרחקה על המישה ממדר-רגלני קבוצת מכבי עפולה מליגה ב' — שאחד מהם הוחרק לשנתיים — הוטלו בסוף השבוע על ידי ועד-דת המשמעת של ההתאחדות לכדור-רגל, בעקבות גרימת התפרעות ו-התנהלות על המגרש.

המשחק בין מכבי עפולה להפועל אריה-מבשרת, נדת ב-3. במברואר 1973, עמוס סלומון, שפגע בשופט ובידוי אותו אחרי המשחק, הורחק לשנתיים; ויקטור בריבר, שעשה תנועה מגונה כלפי הקהל, ולאחר מכן ניסה לפגוע בשופט, הורחק ל-ארבעה משחקים; משה אסייג, ש-העליב את השופט וניסה לפגוע בו, ובגלל מעשיו הופסק המשחק, הור-חק לשלושה חודשים; אליהו יוזה, שפגע בשופט, הורחק לשנתיים — מזה שמונה חודשים בפועל היתר על-תנאי; ציון אליהו הורחק ל-שנה, מזה 6 חודשים בפועל היתר על-תנאי.

ועדת המשמעת החליטה שתוצאת המשחק תהיה 2:0 לחובת מכבי עפולה. משחק הגומלין בין הפועל קריית-טבעון למכבי עפולה יהיה במרחק 30 ק"מ מעפולה, ללא קהל.

שני אלופים עלו מבריה"מ

משקולות

מאת פופר „מעריב הארץ"

המשקולנים שלום קצובשוילי וקוזין אמיל, שעלו לאחרונה מ-בריתים, עשויים להרוס. תרומה חשובה לענף שעיכול באוליימפיאדת מינכן את מיטב ספורטאיו.

קצובשוילי (33) הצטרף בימים אלה לפודל קריות-חיים, ומתאמן בהדרכת המאמן הלאומי טוביה מר-קולסקי. הוא נטל 9 פעמים את אליפות גרוזיה במשקל בינוני. ב-אימונים גילה כושר בלתי מבוטל, בהרימו 405 ק"ג בשלושת המגבנות. הישג זה נעקל רק ב-25 ק"ג מש-יא הלאומי של יוסף רומנו דיל.

אמיל קוזין, שהיה אלוף ליטא במשקל 56 ק"ג, עדיין לא הצטרף לשם קבוצה.

המאמן הלאומי מסר, כי מודש הקרוב. לא יהיו אימונים מרוכזים לטגל המשקולנים יתאמנו בקבר-צותיהם. לקראת סוף הלימה יתכנס הסגל למחנה אימונים, כהכנה ל-מכבית ה-9 שתהיה בילי.

סאנטוס ניצחה 0:5 בקהיר

קהיר, 19 (יו.פי.). קבוצת הכדר-רגל הברזילאית סאנטוס הכיתה כאן לעיני 90 אלף צופים את קבוצת באסיוטל ספורטינג 0:5. שלה כבש שני שערים בדקות 67 ו-70. יתר השערים ובקעו ע"י אזן (60), קר-לוס (75) ודאיר דקוסטה (85).

נעמי ויאיר מיבר
בת נולדה לנו
במזל טוב
נכדה
לשרה ומאיר מיבר
צפת
רחל ומרדכי שחר
חיפה
נין
לזינגל ועלטה רוט
צפת

מדלין וגדעון ליגדר
חובקים בת
אחות לארן ורון

ליו"ר הנהלתנו מר אבא שכטר
לחבר הנהלתנו מר יוסף בן חיים ורעייתו
לאחיינים מיכל וישראל שכטר וב"ב
ברכת מזל טוב ורוב נחת
לנשואי הנכדה — הבת
טובה עב"ל
הלואה וחסכון זכרון יעקב

בחסות
משרד התחבורה
והמועצה הלאומית למניעת תאונות
עורכת גייסי
(הלשכת הצעירה ישראל)

מבצע פרסים לחוגרי חגורות בטיחות

במסגרת המבצע שיערך החודש יסיירו חוליות של חברי הגייסי (הלשכה הצעירה) בכבישים ובתחנות דלק ויאתרו נהגים כמוך, המשתמשים בחגורות בטיחות בעת הנהיגה.
כל נהג שיימצא חגור בחגורת בטיחות בעת הנהיגה ישתתף בתחרות הפרסים.
בין הפרסים — אביזרי רכב ופרסי כסף מתנת חברת „צ מ פ י ו ן מ ו ט ו ר ס", פוליסות ביטוח מתנת חברת „מגדל-בנין", חגורות בטיחות לילדים מתנת חברת רבינוביץ ומתנות הקואופרטיבים „אגד" ו„דן".

הקדם חגורה למכה

שים לב: הסבות נערך המבצע בתחום העיר ירושלים.

התייעצנו
עם ידידינו בעלי מכוניות
בדקנו
את השרות ברחבי הארץ
השווינו
מחירים של המכוניות המשומשות
החלטנו
OPEL
73
עיצוב חדש-בטיחות עילית-נוחות מירבית
תליית אופנים חדישה ויעילה
מנוע רב עצמה וחסכוני

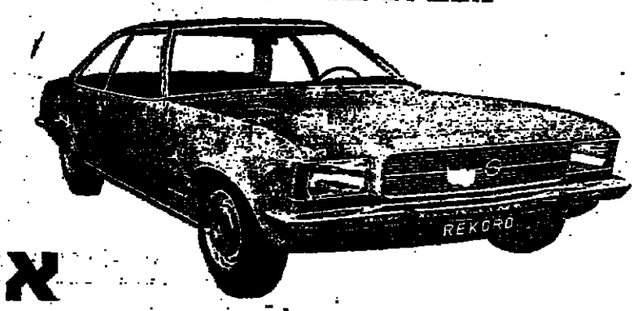

אופל
הסוכנים הבלעדיים:
GM
ליאו גולדברג בע"מ

סניפים
1. תל-אביב, דרך פתח-תקוה 65 טל. 284111
2. ירושלים, רח' שלומציון המלכה 15 טל. 234536
3. חיפה, רח' המגינים 64 טל. 522189
4. באר-שבע, רחוב טרומפלדור 40 טל. 73515

סוכנויות
1. חיפה, וולסר יעקב, בית פקידות חיפה בע"מ, רח' יפו 19 טל. 538211
2. נתניה, יחזקאל ולוגוסר, הנגיב 32 טל. 24492
3. ירושלים, אוטו-רון, רח' שלומציון המלכה 18 טל. 234966

פרסום אדמון בע"מ

هكذا من الأصل

هكذا من الأصل

מצב רוח סימפטי עם רהיטי מרס

התרגעות - זוהי התחושה הנפלאה כשהנך משתרע על ספה רכה וחדישה של מרס.
התרגעות - זוהי ההרגשה הנהדרת לארח את ידידיך בידיד מסודרת בסוב טעם ברהיטי מרס.
בבית מרס תמצאו את מבחר הריהוט הגדול בישראל
במחירים מן היצרן לצרכן.
לשרותך צוות מקצועי לייעוץ והדרכה וכן רחבת חנות.

מרס זכה בתואר
בית העסק הגבוה לשנת 1972, 1973

תל אביב, הרצל 158 • רמת גן, הרצל 75 •

הושקה אח"י רשף

ג. מאיר: מוכרחים להגיע לתלות רק בעצמנו

(ע). ליד חרציף אשר אליו גו־גיעו בחושכת־לילה חמש ספינות שר־בור לפני יותר משלוש שנים, התנבה אתמול בהשקת ספינת־הטילים רשף במעמד כ־5000 איש.

על בימת הטקיאות ישבו ראש הממשלה, גב' גולדה מאיר, וד־רמטכ"ל רב־אלוף דוד אלעזר. מע־קד חיל הים אלוף בנימין הלם, שר התחבורה שמשון פרס, מנכ"ל מס־שנות ישראל, ישראל ליבר־מוסקי יו"ר הדירקטוריון של החברה, מר כיר מרצאת פרשלי חיפה וחברת הנבדים.

מר ליבר־מוסקי אמר שספינת זו מוכנות בחרבה את המלה ומאיר־ונה מבחינה הביר־ המכנולוגית של בניית ספינות.

מפקד חיל הים, אלוף בנימין הלם, אמר בין השאר, כי בישוף בור ל־ידי ביטחי הנמצאו הנשמרות לדרי־שות המקצועיות הנדשות שהגשר רדו לאחר מלחמת ששת הימים.

גב' מאיר אמרה בין השאר: אניה זו היא הוצאה של כשרון ושל ידע, שבא מתוך ידיעה הברה שאנו מוכרחים בכל דרך ובכל שטח לדר־ג'ט לדבר אחר שנהפך אצלנו כ־דבר מובן מאליו. לא תמיד מבי־נים כמה קשה להביא אליו ולא תמיד זוכרים במידה מספקת כאשר מגי־עים אליו — שנהיה חלוים אך ר־ק בעצמנו. לפני שבוע יכולתי לר־אות את המהלך הנעבר הבריא ש־עשינו בשטח אחר, הנים — בים.

הנקבוק לא חתנפק

לאחר עלות המחת לספינה ביבשה אליה גב' מאיר ונתנה לה את שמה באמרה: „שמך יקרא בזה אחיי „רשף". אני מברכת אותך".

ראש הממשלה נזרה את הסרט, פעולה שנעמדה לגרום לביטוק בק־בק השכמגיה לדחפן הספינה, אלא שהדבר משום־מה לא פעל. מפקד האניה שעמד על הגשר לקח לב־סוף את הנקבוק לידיו ונישק אותו.

לקול צפירות ספינות וחיל הים ר־סילוני מים שהחזות על הספינה ה־חדשה, החליקה רשף למים ויצאה מהרציף, כשמעליה מתעופפים בלר־גים אדומים ולבנים, הנושאים את הברכה „דרך צלחתי".

מת גוריון ויסמן

גוריון ויסמן (53), ממנהלי חברת פטרולגז, מת אתמול בבית החולים תל־השומר, אחרי מחלה.

*

נולד באלכסנדריה ועלה לארץ כ־עבור שנים מספר עם משפחתו.

במלחמת העולם השניה שירת ב־יחידת קומנדו מיוחדת בצבא הב־ריטי, נפל בשבי והיה במחנה שבויים בגרמניה במשך שנתיים.

אחרי המלחמה סיים את לימודי הנדסה באוניברסיטה בארצות־הברית. הניח אשה, אילנה רובינא ובת, ובן ובת בנאדים. הקדיש את גר־פתו למחקר באוניברסיטה תל־אביב.

סנקציות בבלר־בנד

מאת סופר „הארץ" בחיפה

עובדי בית החרושת בלר־בנד ב־חיפה פתחו באחרונה בסנקציות ר־אינם עובדים שעות נוספות — נמ־סר לסופר „הארץ" מהנהלת המפעל. על אף שהסכם העבודה עמם נחתם בתחילת 1972 לתקופה של שנתיים, הם תובעים תוספות שכר בגלל ה־יוקר הכאמיר.

האקדמאים עלולים לשבות מיום ב' — גם בלי המהנדסים

(ע). 10 אלפים אקדמאים במדעי החברה הרוחת ישבתו ביום ב' הבא, גם אם יסוכם הסרים עם המהנדסים על סולם השכר, אם עד אז לא ייענו לתביעותיהם הספציפיות, שאינן נוגע עות לתוספת שכר. על כך מסר אתמ־מול מר מרדכי בני, מזכיר הסתדרות האקדמאים במדעי החברה הרוח, בפסיבת עתונאים שנערכה בבית־סוקולוב בתל־אביב.

הדובר ציין, כי האיגוד פנה לבניב שירות המדינה בתביעה דחופה להי־כנס למרים על התביעות הספציפיות, כדי למנוע שביתה אם יושג הסכם עם המהנדסים.

אם לא יושג הסכם כזה עד יום ב', יצטרפו האקדמאים במדעי החברה הרוחת לשביתת המהנדסים ביום ב'. תהיה זו השביתה הראשונה של אקד־מאים אלה, והיא תכלול בין השאר כלכלנים, סטטיסטיקאים, פסיכולד־גים, ארכיאולוגים, סוציולוגים, עוב־דים קהילתיים ומנהלים בכירים ב־משרדי הממשלה. למטרה זו הוקם מטה שביתה משותף בין האקדמאים במדעי החברה הרוח והמהנדסים.

התביעות הספציפיות אותן תובעים האקדמאים כוללות בין השאר: הב־טחת זכויות עובדי חו"ל בשטרדים ממשלתיים, הנהגת דירוג עובדי מח־קר במקצועות החברה הרוח, הש־תלמויות והקלות לילמדים לתואר גבוה.

שפירא במיפגש בין־סיעתי בכנסת:

לא ידוע על מיסיונרים שהסתננו בנצלם חוק השבות

מאת סופרו הפרלמנטרי של „הארץ"

מיפגש בין־סיעתי נערך אתמול ב־כנסת ונדונה בו פעולה אפשרית נגד התגברות פעילות המיסיון. השתתפו שרי המשפטים, הדתות, הסעד וה־משטרה וכן בציגי הסיעות: המערך, בחיל, מפדיל, ליע, אגודת, פאגי, המרכז החופשי.

שר הדתות דיר ז. ורהפטיג, הציג כמה תיקונים בחוק השבות ובחוקים אחרים, שנועדו למנוע אפשרות שי־יהודים מוטרים יבצלו את ההגבות והקלות הניתנות לעולים חדשים.

שר המשפטים, מר י. ש. שפירא, אמר כי לא נראה שתיקונים כאלה בחוק יפתרו את הבעיה. כן אמר, כי לא ידוע לו על מיסיונרים שהס־תננו לארץ בנצלם את חוק השבות. לדבריו, ההספה היא אחת מיסודות הדת הנוצרית ולכן אי־אפשר לאסור על הטפה כזאת בארץ כמו שלנו. אשר לפתרון חומרי למען הברת דת, אמר שר המשפטים, כי יש אפשרות לחוקק חוק שימנע תופעה זו.

אשר לבעיית רכישת נכסים על־ידי מיסיונרים, כדוגמת פעולות גב' אמה ברנר בזכרון יעקב, מסר מר שפירא כי ללא קשר עם פעילות זו מתבשת במשרד המשפטים מחש־בת שצריכה להיות ביקורת מסוימת על קניית קרקעות על־ידי תושבים לא־ישראלים.

יתייקרו: רהיטים, הוצאות בניה

רומניה ייקרה עץ בוק וארון

מאת אלעזר לוין מסופר „הארץ" לענייני כלכלה

רהיטים שמדים להתייקר בשל העלאת מחירי הנץ עם פיחות ה־דולר. המקור העיקרי לעץ בוק, ש־הוא המקובל ביותר בייצור רהיטים, הוא רומניה, שם היו הסכמי הקניה של יבואנים ישראלים בדולרים צמודים לזהב. מהשבוע שעבר דור־שים הרומנים תוספת של 11 אחוז על משלוחים חדשים. התיקרות זאת היא בנוסף לעליה של כ־25 אחוז במחירי עץ בוק המיובא מרומניה ומיוגוסלביה, שהיא בתוקף מ־1 ב־יוני, כך שבסיכום התייקר שטח עץ בוק ב־35 אחוז. התייקרות לא חזויה מידיה, מאחר שליבואנים ר־ליבואנים יש מלאי.

בנוסף לכך יעלו הוצאות הבניה בשל התייקרות הנץ הלבן המיובא מרומניה ב־11 אחוז. עץ אורן ה־משמש לגזרות לבניה לא יתייקר, כיון שהוא מיובא מפינלנד שבה נקובים המחירים בדולרים או בשטר־לינגים. אולם מצד שני כבר התייקר עץ האורן ב־20 אחוז ויותר בחו־שים האחרונים כתוצאה מגידול זר־ביקוש.

הנהלת המכס הודיעה בימים אלה ללשכת הסוחר כי בהתאם לחוק היא גובה תוספת של 8 אחוז על מחיר הנצים ס.י.פ. בשל הפיחות. גם היטל זה ייקר את הנצים.

מפקידי מארקים בארץ ישלמו 12% רבית

פעילות רבה בשוקי הכספים באירופה

מאת סופר „הארץ" לענייני כלכלה

תושבי חוץ, שיפקידו מארקים גר־מניים בבנקים ישראליים, יחויבו לשלם רבית בשעור 3 פרומיל ליום או כ־12% לשנה. הוראה על כך הוצאה על ידי בנק ישראל, בבטגרה מאמצים בין־לאומיים לכונון ספס־רות במארקים.

הוראות דומות הוצאו בגרמניה ר־גם בארצות אחרות. כתוצאה מכ־דיגויות זו נוצר בשוקי הכספים מצב שניתן להשיב מארקים למכביר אך קשה להפקיד אותם. במיוחד קשה מצבם של אלה שהפקידו סכומים ג־כים אחרי ה־31 בינואר בגרמניה ועתה הם מפסידים כדי שלושה פר־מיל על כספם. שלא לדבר על הפסד הרבית שהיו יכולים לקבל לוא נפ־קידו בבנקים אחר, למשל, באנגליה.

עם זאת הוסיפו אתמול שוקי ה־כספים על אידופה להיות סוערים. היקף הפעילות היה עצום בביקה לשיעורים נוספים בבעמד הפרנק ה־שוויצי. אתמול צמד להתכנס הבנק המרכזי כדי להחליט על קביעת שער קבוע לפרנק כאשר ההחלטה צריכה ליפול בין שתי הצעות: האם לק־בע שער של 3.37 לפרנק שוויצי לעומת הדולר או של 3.44 כפי ש־דרשו העשייני שוויץ. השער הסבי־ר, שפידרכו מחיר זול יותר לפרנק או מחיר יקר יותר לדולר, נוצר ל־אפשר לתעשיית שוויץ יתר כושר־תחרות בשוקי העולם.

רכבת התנגשה בעדר פרות

(ע). רכבת נוסעים שהיתה בדרכה מחיפה לתל־אביב, התעכבה אתמול אחר־הצהריים במשך כשעה, לאחר שהתנגשה בעדר פרות שעלה על ה־מסילה.

התאונה ארעה קים לפני תחנת בב־ימינה, וכתוצאה מכך התקלקל הקסר־ הנרכבת לא יכלה להמשיך בדרכה. צוות עובדי הרכבת עסק בתיקון ה־תקלה במשך כשעה והנוסעים הועב־רו לרכבת אחרת והמשיכו בדרכם לתל־אביב.

לשכת העבודה תדון במועמד לנשיא המדינה

יתכן שתהיה הצבעה חשאית במרכז — בין צור לשופט מני

מאת סופר „הארץ" לענייני מפלגות

לשכת מפלגת העבודה תכריע ב־אחת הישיבות הקרובות בענין מוע־מד לנשיא המדינה. החלטת הלשכה תעבור בשלב מאוחר יותר למרכז ה־עבודה, אשר יחליט סופית על המו־עמד של המפלגה.

מדובר כעת בשני מועמדים: מר יעקב צור, יו"ר דירקטוריון קק"ל והשופט הפליון מר אליהו מני. לא ברור מי מציע רשמית את מועמדותו של מר צור, אך באמרת מפלגת הע־בודה מבורים כי מאחורי מועמדות זו מתייצבת גב' גולדה מאיר.

את מועמדותו של השופט מני הע־לה חיים אריה אליאב, ותומכים בה קבוצות שונות בכרכז המפלגה וב־סיעה. אחת הקבוצות היא קבוצת עדות המזרח, הרוצה בשופט מני בגלל מוצאו. התומכים במועמדותו מעלים את מעלותיו האישיות וטוע־נים כי בשביל הדיגיינה הציבורית רצוי שהנשיא יהיה מעוגן למערכה פוליטית של המפלגות.

באמרת מפלגת העבודה מעריכים, שאם לא תשתמש גב' מאיר ביוקר־ת האישית לטובתו של מר צור, עלול להיחבר מצב שמרכז המפלגה יעדיף „בחירות מוקדמות" של הנ־שיא — הצבעה חשאית בין שני המועמדים.

נפתח כנס הרבנים הקונסרבטיביים מארה"ב

(ע). המשפט העברי יוכל למלא תפקיד גדול יותר בחיי המדינה אם יחשפו מקורותיו ואם יותאם לצרכי הזמן, מתוך גמישות — אמר אתמול נשיא ביזמ"ש הפלדן, ד"ר שבטאי אנרכם, בהרצאה שנשא בפתיחת כנס הרבנים הקונסרבטיביים מאר־ה"ב וישראל בפקולטה למשפטים באוניברסיטת תל־אביב.

חסכון מטרה

תכנית החסכון החדשה אשר תכפיל את אמצעיך הכספיים כבר בתום שנת החסכון הראשונה

הבנק הבינלאומי הראשון לישראל בע"מ

הסניף הראשי, שד' רוטשילד 39, ת.א. טל. 622311

באר-הרשבסקי

בוניות
בורגים ובפיה
שונות
מסבור
רוחבי מסבת
מוטים
שר
הארגז

ההסתדרות הכללית של העובדים בארץ־ישראל
המחלקה לאגוד מקצועי — מחלקת האיגוד

חברי המחלקה לאגוד מקצועי
מזכירי ההסתדרויות והאיגודים הארציים
מזכירי מועצות הפועלים

מוזמנים להשתתף בכנס ארצי

בהתתפות:
ד"ר הכסחר התעשיה — מר ת. בר־לב
כנכ"ל משרד הארצר — מר א. אגמון
מנכ"ל מרכז המסחר התעשיה — מר ג. להב

בנושא:

הועידה הבלבלית

הכנס יתקיים היום יום שלישי 20.2.73, בשעה 17.00 אחה"צ באולם הישיבות בקומה 7, בבית הועד הפועל, מול אביב.
החברים מתבקשים לדייק.

יש בטחון לכספך

מילווה קצר מועד

פרטים ורכישה בכל הבנקים ואצל חברי הבורסה לניירות ערך

בנק ישראל

AUTOMATIC CHUCKS
HYDRAULIC-PNEUMATIC
"COMPACT" TYPE
FOR LATHES "CAZANEUVE"
AUTOBLOK BRONZINO

מסחר בלעדית
חברת מ.סימנטוב בע"מ
מחסן ראשי: רח' קרליבך 14 תל־אביב
טל. 268408 תל־אביב 6291

היום
יערך
יריד מכוניות
בעיר המכוניות
כיכר ה"ד מרמש להרצליה
(הול משקה 13)

AIPHONE
Communica
קומוניקה
מלפון-אינפרקום

תקשורת פנים
שבהם כל המיגים
יכולים להתקשר
בעת ובשונה אחת
בזוגות ובסדריות
התקנה ואחזקה
צרלי ניתית
חברה למלאכתיקה
רח' הירדן 76
מלפון 54731 ת"א
חיפה
סברלופון בע"מ
רח' הכוקים 5 סלי 522151
ירושלים
מנרסובר בע"מ
רח' הבני המסכה 5
טל. 234994

משתתפים באבלו של
שמואל אדלר
על מות
אשתו
משפחת קירמן — ראשון לציון

לחברתנו בעבודה יפה אלה
בעת עליה
אמה ז"ל
הנחומינו הכנים
עובדי והנהלת
ניקוב — חברה למיכון ואוטומציה בע"מ

257246
חייג למספר המ"ל מחיום יום שלישי בשעה 1.00 אחה"צ ועד יום חמישי אחרי הצהרים ותאזין לי תוצאות הגרלת הי

למשפחת ניר

אתכם באבלכם הכבד

חברת
אודיון — ניר ועובדיה

הלוח הכפול
עמודים 18, 19, 20, 21, 22, 23
הכל בכל בלוח הכפול

התאחדות התעשיינים מכחישה

הידיעה של עתי"ם אתמול בדבר התנאים להפסקת השביתה במנוני בית שמש איננה נכונה — מסר אמש דובר התאחדות בעלי תעשיה בביינו שאין יסוד לידיעה על תוס־פת שכר כלשהי שתשולם לפועלים מעבר למה שנקבע בהסכם המסגרת ובהסכם הקיבוצי הארצי בענף המזו־כן, לא מתוך הכרה בהם כעובדי התעופה ולא כעובדי כתבת כתוחכמת.

הנהלת המפעל, הוסיף דובר ההת־אחדות, הסכימה לקבוע תוך ששה חודשים סיכה להשתתפות העובדים ברווחים וההסכמה לכך ניתנה על־ידי בעל המפעל מר שידלובסקי עוד לפני כחצי שנה.

מצבאות מחתבת
לאפסל לשיבר לחתות
יעוץ ללא אחריות
אגון בע"מ
אלקטרוניקה
תל אביב יפו-מלא בע"מ 62282, 623945

באר-הרשבסקי

אגודת האינגיניריים והארכיטקטים בישראל
כיוון חיפה ומרכז הרשות
מודעה:
כי הרצאת פרופ ס. אדלנדרך
שנבדה להתקיים ביום רביעי 21 לחודש מתבטלת
מסיבת מהלה הכרכה.
עם הקהל מסליחה!

טוס לאילת על חשבון המלכה
פרטים: מלון רלרתי־אביב [illegible] תל־אביב [illegible] חיפה [illegible]